

広報かすかべ

# Kasukabe

KASUKABE CITY INFORMATION

No.246  
2026

2

令和8年(2026年)  
2月1日発行



記事の詳細や最新情報は市WEBで▲

撮影場所：春日部市消防本部

SUSTAINABLE DEVELOPMENT GOALS



SDGsは持続可能な社会の実現に向けた世界共通の目標です。市の取り組みとSDGsとのつながりを示すため、特集記事に関連するアイコンを添えています。左のアイコンは、SDGs全17のゴールのうち、今月の特集記事に関連するものを示しています。

特集

特集(2・3面)

密着!! 春日部市消防本部  
守りの最前線は、  
わたしたちの暮らしの中に

注目記事(6面)

「大風の大貼り」・「大風文字書き」を一般公開します

発行／春日部市 〒344-8577 春日部市中央七丁目2番地1 ☎ 048-736-1111(代表) ☎ 048-733-3825 ✉ koho@city.kasukabe.lg.jp 編集／シティセールス広報課

※施設名称が「市民センター」となっている公民館については、「〇〇市民センター」と表記します。本紙に掲載するイベントなどの内容は、変更となる場合があります



密着!! 春日部市消防本部

# 守りの最前線は、 わたしたちの 暮らしの中に

冬は空気が乾燥し、火災が起こりやすい季節。市では前年より火災発生件数が増加しています。いざというときに素早く現場に駆けつける、消防本部の活動に密着しました。

問 消防本部総務課  
(TEL 048-738-3111)

春日部市の  
火災発生件数は  
**82件** (令和7年中)  
約4日に1件の割合で  
火災が発生しています。

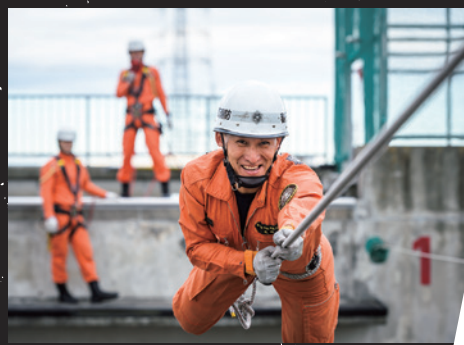
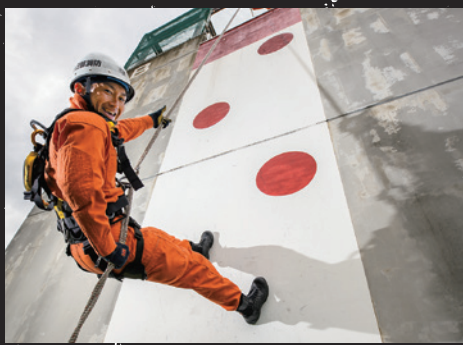

MISSION 1

## 火災に備えた訓練を目撃せよ

私が  
案内します



おがさわら  
小笠原さん (予防課所属)

### いざという時のために 日々の鍛錬が欠かせない

消防士は、火を消す消防隊、人を助け出す救助隊、救命処置をする救急隊に分かれていて、連携しながら活動にあたっています。出勤がない場合でも、車両や資機材の点検や訓練を欠かしません。災害はいつ発生するかわからないため、有事の際に人や家財を守るよう、平時から備えておくことが大切です。

例えば、放水で使うホースの長さは1本20メートル。3〜4本つなげて使用します。充水したホースは1本60キログラム以上!火災の被害を最小限に抑えるため、1秒でも早く放水できるように繰り返し訓練しています。こうした日々の積み重ねが、いざというときに発揮されるのです。



ドラマや映画のロケで使用されたこともある消防本部の高架訓練棟。8階建ての高さは珍しく、マンションを想定した火災訓練が可能。

放水訓練の様子を  
動画でチェック!





MISSION 2

隊員の思いに迫れ

私たちの本当の願いは、

火災による被害がなくなること

火災だけでなく交通事故や水難事故など多様な災害に備え、日々訓練を重ねています。現場で大切にしているのは、どんな状況でも「安全・確実・迅速」に動くこと。救助を待つ人の不安に寄り添うことも大事にしています。

私が消防士を志したのは、高校生の頃に東日本大震災を経験し、そして大学時代に火災現場で消火活動や救助にあたる隊員の姿を偶然目にしたことがきっかけです。「困っている人のもとへ真っ先に駆けつけたい」という思いで、この道を選びました。

火災現場は教科書通りではありません。訓練後の検討は、経験豊富な隊員から救助技術や消火戦術の立て方を学ぶ大事な機会。目標とする上司の背中を追いながら、より安全で確実な救出ができるよう日々励んでいます。

現場の隊員が注目されがちですが、消防は連携が重要な“ワンチーム”。車両や装備の点検、火災予防の啓発など多くの努力が積み重なって被害のない1日につながります。市民の皆さんもチームの一員。防火意識が火災を防ぐ重要な力です！



MISSION 3

自分の行動で火災を防げ

家の中の火災につながりやすい場所を点検してみよう

**ストーブの周りに置いた洗濯物やカーテン**

ストーブの近くで乾かしていた洗濯物が落下、発火の原因に。

**たこ足配線のコンセント**

破損や劣化したコードのショートや過電流、たまったほこりも出火原因に。

**寝たばこ**

たばこを吸ってリラックス、火を始末する前に寝落ち…火災の原因に。

**住宅用火災警報器を設置していない**

定期的な点検をしていない場合も、いざというときに警報が鳴らないかも。

**火をつけたままのコンロ**

料理中に電話がかかってきて、離れている間に火災が発生すること。

**窓の近くに置いた水槽**

窓辺に置いた水槽の水が太陽光を集め、可燃物に当たると発火すること。

**家の周りに置いた燃えやすいもの**

実は放火は火災原因の上位。可燃物の放置は放火や延焼につながる恐れが。

心当たりはありますか？

1つでも当てはまった人は要注意！  
今すぐできることから始めよう

火災のリスクは身近な場所に潜んでいます。どこに危険があるのか、家の中を見渡してみましょう。見逃していたポイントがありませんか。知識を身に付けて「知らなかった」から「備えて安心」へ意識を高めることが大切です。

- ☒ 寝たばこは絶対にしない・させない
- ☒ モバイルバッテリーは適正に利用する
- ☒ コンロから離れるときは火を消す
- ☒ コンセントはほこりを掃除し、不必要なプラグを抜く
- ☒ 火の近くに燃えやすいものを置かない
- ☒ 住宅用火災警報器を設置・点検する

『防火かすかべ』を配布しています

火災予防に必要な情報、知識をまとめたポケットサイズのリーフレットを消防本部で配布しています。日頃から火災予防の知識を身に付け、いざというときに備えましょう。

市WEBで公開中

春季全国火災予防運動

3/1(日)～7(土)の期間中、消防車両で市内を巡回しながら火災予防を呼びかけています。アナウンスが聞こえたら、自宅の中を見渡して出火の恐れのある箇所を点検してみてください。

詳しくは4面へ

令和8年  
春季

# 全国火災予防運動

とき 3/1(日)～7(土)

問 予防課 (TEL 048-738-3117)

## 全国統一防火標語

「急ぐ日も 足止め火を止め 準備よし」  
乾燥や強風により火災が発生しやすい季節です。  
一人一人が火災予防を意識し、火災の発生を未然  
に防ぎましょう。



## 住宅用火災警報器の 設置・維持管理について

住宅用火災警報器を適切に設置し、維持管理  
することで、火災を早期に発見することができます。  
住宅用火災警報器は、古くなると電池切れなどで  
感知しないこともあるので、定期的な点検が必要  
です。また、設置してから10年を目安に交換を推  
奨しています。いま一度、設置年月や交換期限を確  
認してください。



## 感震ブレーカーを設置しましょう

感震ブレーカーは、地震発生時に設定値以上の  
揺れを感知したときにブレーカーやコンセントな  
どの電気を自動的に止める器具です。震災による  
火災を防ぐためにも感震ブレーカーの設置を推奨  
しています。

電気工事が必要なものから不要なものまで、さ  
まざまなタイプの感震ブレーカーがありますので、  
ご家庭の状況に応じて適切なものを取り入れてく  
ださい。

### タイプ例

#### ●分電盤タイプ(内蔵型・後付型)

分電盤に内蔵、または後付け部にあるセ  
ンサーが揺れを  
感知し、ブレー  
カーを落として  
電気を遮断

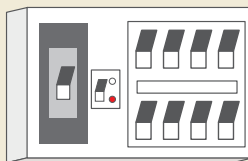

#### ●コンセントタイプ

コンセントに内蔵され  
たセンサーが揺れを感  
知し、コンセントから  
電気を遮断

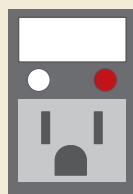

#### ●簡易タイプ

ばねの作動や重りの落  
下によりブレーカーを  
落として、電気を遮断

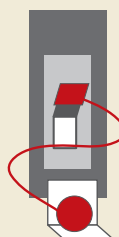

※各タイプの詳細など  
詳しくは市で

## 住宅防火診断を 受けてみませんか？



住宅火災による被害の軽減を図るために、お宅  
に消防職員が訪問し、防火のアドバイスを行いま  
す(申し込みがない場合は、消防職員が伺うことは  
ありません)。

**訪問日時** … 平日の9:30～16:30(12:00～  
13:00は除く)

**実施内容** … 火気の使用状況、コンセント周辺の  
管理状況、住宅用火災警報器設置状況などについ  
て診断します

**訪問対象世帯** … 高齢者(65歳以上)や火災の際  
に避難が困難な人が居住し、防火診断を希望する  
世帯

**申し込み方法** … 直接、または電話で消防本部2  
階予防課へ

消防職員および消防団員が商品のあっせ  
ん・販売や金銭を要求することはありません。  
悪質な訪問販売には注意しましょう。



# 野外焼却はやめましょう

問 環境政策課  
(TEL 048-736-1136)

野外焼却が原因の火災や苦情が発生しています。  
「少しくらいなら…」と燃やした火が火災の原因と  
なってしまう他、煙で洗濯物が干せないことや、頭  
痛・ぜんそくの悪化などの健康被害に関する苦情  
につながり、近隣トラブルとなることもあります。

## 野外焼却は法律・条例で 禁止されています

「埼玉県生活環境保全条例」「廃棄物の処理及び  
清掃に関する法律」により原則禁止です。農業を営  
むためにやむを得ないものとして行われる焼却など、

一部例外のものもありますが、周辺の生活環境に  
支障があるときは、中止をお願いすることがあり  
ます。

野外焼却に関して困っているときは、市役所第  
二庁舎3階 環境政策課 (TEL 048-736-1136) へ  
ご相談ください。

一人一人が、「燃やさない・広げない」を心  
掛け、安全で快適なまちづくりにご協力くだ  
さい。





# ふれあい大学・大学院 新入学生募集

問 高齢者支援課 (TEL 048-736-1114)



4月からの新入学生を募集します。多くの学びや触れ合いを通して、充実した時間を過ごしませんか。60歳以上の市民の皆さんを対象に、高齢者に関するさまざまな分野の学習や、実行委員会を通しての行事活動などを行います。

## 共通事項

**ところ** …市役所他

**費用** …年間1,200円

**申し込み** …2/27(金)(必着)までに、申込書を直接または郵送で〒344-8577（所在地不要）春日部市役所2階高齢者支援課へ。申込書は高齢者支援課、庄和総合支所福祉・健康保険担当、各高齢者福祉施設、各市民センター、市WEBで配布  
※抽選結果は4月上旬までに全員に通知します  
※入学式は4月中旬を予定しています

## ふれあい大学



**とき** …4月～12月の(火)または(水) 9:40～11:40 (各月2・3回程度)  
※時間・曜日が変更になる場合あり  
**内容** …高齢者の生活、健康・介護予防、春日部の歴史、地域活動など  
**対象** …健康で、全課程通学が可能な60歳以上(4/1現在)の市内在住者(過去に同大学を卒業した人を除く)  
桐(主に(火)クラス)、藤(主に(水)クラス) 各45人(抽選)

## ふれあい大学院



**とき** …4月～12月の(月) 9:40～11:40 (各月2・3回程度)  
※時間・曜日が変更になる場合あり  
**内容** …1年間を通してより深い学習活動を行います。歴史・高齢者福祉・社会参加と生きがいづくりなどを専門的に学習します  
**対象** …ふれあい大学を卒業した人で、全課程通学が可能な市内在住者 50人(抽選)

「出会い」「仲間」そして「楽しく」

問 庄和市民センター正風館 (TEL 048-746-6666)

# 庄和地区市民大学の新入学生募集

市民大学は2年制で、「新しいこと(情報・体験)に出会う機会」と「人と交わり信頼を深める機会」を提供し、地域での生活や活動をしやすい場です。

- 「楽しく」「学ぶ」「仲間づくり」を大切にしています
- 座学や班活動を通して、さまざまな体験や見学から新しい発見があります
- これまでに好評だった芸術鑑賞、見学、体験講座がそろっています
- 大学や研究所から招いた講師による、身近な関心事への分かりやすい講義もあります

**とき** …5月～令和9年2月の原則毎週(金) 13:30～16:00(ホームルーム含む)  
**ところ** …庄和市民センター正風館 他  
**対象** …2年間通学できる市内在住者 15人(抽選)  
**費用** …2万3千円(1年間)  
※見学・鑑賞費などの全講座費用を含む  
**入学説明会** …2/21(土)10:00から、同センターで  
**申し込み** …2/21(土)10:30(入学説明会終了後)までに、活動費のうち3千円を直接同センターへ持参  
※詳しくは各公民館などで配布する学生募集要項、または市WEBで



## 令和8年度の主な講座予定

形態	内容
見学・鑑賞	ジャフサ JAXA 筑波宇宙センター、文楽鑑賞、日展鑑賞、クラシック音楽鑑賞、ハルカイト見学と凧作り、埼玉県警察本部(通信指令室など)
体験・実習	林業体験(大滝げんきプラザ)、ユニカール、ウオークラリー、ボランティア活動
講義	多文化共生社会としての日本、生涯学習論、体内時計と健康、AIと共に進化する社会、特殊詐欺被害防止ワークショップ、人権教室、おもしろ漢字、睡眠中の夢と心の健康、埼玉の魅力について、庄和の歴史(原始、古代)、生物の不思議「なんだろう？」を化学する他
研究・討論(班活動)	自由課題の調査と発表、ディベート(論争ゲーム)

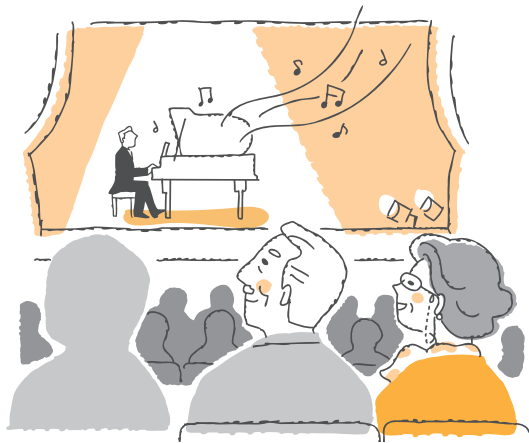



春日部

# 大風あげ祭り

## 有料観覧席の事前予約を受け付けます

問 観光振興課 (TEL 048-736-1129)

大風がよく見える特等席で、  
ゆったりとお祭りを楽しみませんか。

とき 5/3(祝)・5(祝)

ところ 大風あげ祭り会場(江戸川河川敷)

詳しくは、  
市WEBで▶



ファミリーシート



ファミリーシート(上流)からの景色



### 有料席(ファミリーシート)概要

場所 上流、下流

内容 縦6メートル×横4メートルの区画、椅子6脚・テーブルあり・テント付き・大風あげ祭り会場商品券2千円分・駐車場1台分

※追加のテーブルや椅子の持ち込み可能

定員 各日 上流10組、下流3組(抽選)

費用 1組2万円

申し込み 3/31(火)までに、市WEBに記載の方法で

※結果は4/10(金)までに申込者へ連絡します

その他 区画内であれば人数制限なし。

バーベキュー器具など火器の持ち込みおよびテントの持ち込みは不可

※大風イラスト部分は、大風が揚がるポイント  
※写真はイメージです

## 「大風の大貼り」・「大風文字書き」を 一般公開します

問 観光振興課 (TEL 048-736-1129)

春日部市「庄和大風文化保存会」では大風あげ祭りで揚げる大風を制作中です。大風を制作する様子や、百畳敷きの大風に文字を書き入れる様子を間近で見学しませんか。希望者は当日、作業の一部を体験することができます。

併せて、大風文化交流センター「ハルカイト」館内を一緒に見学しながら、大風の歴史や文化に触れてみませんか。

### みどころ

同保存会が、長年にわたって受け継がれた技法により大風を制作。当日は、小風・小町風の大貼り・文字書きも行います。チームワークの良さも必見です。

### 大風の大貼り

とき …●下若組 2/8(日) 9:00～12:00  
●上若組 2/15(日) 9:00～12:00

### 大風文字書き

とき …●下若組 2/22(日) 9:00～12:00  
●上若組 3/1(日) 9:00～12:00

### 共通事項

ところ …大風文化交流センター「ハルカイト」  
※施設内の駐車場に限りがあるため、大風公園駐車場(西宝珠花637-1)を利用してください(徒歩約5分)

持ち物 …体育館履き



▲下若組(令和7年)



▲文字書きの様子



▲上若組(令和7年)





### 春日部市保健センターの 開所日を変更します

問 春日部市保健センター  
(TEL 048-736-6778)



これまで保健センターは(土)(日)も開所していましたが、(土)(日)を休所日に変更します。

とき ▶ 4/1(水)～

開所日 ▶ (月)～(金) (祝・年末年始  
(12/29～1/3)を除く) 8:30～  
17:15

詳しくは市WEBで▶



保健センターの開所時間外でも、「こころの健康に関する相談」は、以下の電話窓口で毎日24時間受け付けています。

▶ こころの健康相談統一ダイヤル  
(厚生労働省) … TEL 0570-064-  
556



▶ よりそいホットライン(一般社  
団法人社会的包摂サポートセン  
ター) … TEL 0120-279-338



▶ 埼玉いのちの電話(社会福祉法  
人埼玉いのちの電話) … TEL 048-  
645-4343





### 親子エコ・フッキング

問 リサイクル衛生課  
(TEL 048-797-8028)



冷蔵庫に残りがちな食材を使ったメニューの調理・実食を通して、食品ロスについて学びます。

とき ▶ 3/1(日) 10:00～13:00

ところ ▶ 日本瓦斯(株)越谷ショールーム(越谷  
市越ヶ谷1-14-1)

メニュー ▶ 2種のマフィン(お食事マフィン・  
バナナマフィン)、コンソメジュリエンスー  
プ、ヨーグルトゼリーとイチゴのソース

対象 ▶ 市内在住の小学生とその保護者 12組  
24人(申し込み順)

費用 ▶ 無料

持ち物 ▶ マスク、エプロン、三角巾、筆記用具、  
布巾・ハンドタオルなど

申し込み ▶ 2/2(月)から市WEBで



詳しくは市WEBで▶





### 令和8年度就学援助の 受け付け開始

問 学務課  
(TEL 048-739-6804)

就学援助制度は、経済的理由のために学用品費や給食費などの支払いが困難な保護者に対して、費用の一部を援助する制度です。

令和7年度に認定された児童・生徒、令和8年度の新小学1年生も新たに申請が必要です。

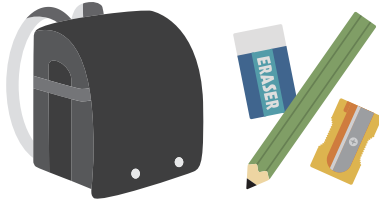

対象 ▶ 市内小・中・義務教育学校に在学する児  
童・生徒の保護者で、次のいずれかに該当する  
人(審査あり)

▶ 生活保護を受けている

▶ 生活保護を受けている人と同程度に困窮し、  
学費などの支払いが困難(所得制限あり)

▶ 児童扶養手当の支給を受けている

▶ 国民年金掛金の減免を受けている

※上記以外にも援助を受けられる場合があります

申請方法 ▶ 4月からの援助を希望する人は、  
2/2(月)～4/30(木)に、在学する学校、市役所4階  
学務課、または庄和総合支所2階総務担当へ申  
請書類を提出してください。5/1(金)以降に申  
請する場合、申請月の翌月分から援助の対象  
となります

※申請書は学校から各家庭に配布する他、  
市WEBでも配布





### おむすび屋さんに教わる！ 親子で学ぶ地産地消料理教室

問 農業振興課  
(TEL 048-739-7085)



おむすび屋さんの店主を講師に迎え、春日部産の米や米粉、旬の野菜をたっぷり使用した料理教室を開催します。プロの技と知識を学びながら、私たちが住む地域の食の魅力を再発見しましょう。

とき ▶ 3/14(土) 9:30～13:00

ところ ▶ 大風文化交流センター「ハルカイト」

メニュー ▶ おむすび、米粉のすいとん入りけ  
んちん汁

対象 ▶ 市内在住の小学生とその保護者 6組  
(1組4人まで。抽選)

費用 ▶ 100円/人

持ち物 ▶ エプロン、三角巾、マスク、  
飲み物、手拭き用タオル

申し込み ▶ 2/13(金)までに、右記2  
次元コードの市WEBで

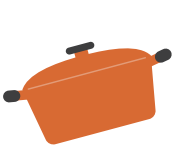



### 「第53回古利根川清掃」に ご参加ください

問 市民参加推進課内春日部市  
コミュニティ推進協議会事  
務局(TEL 048-736-1127)



古利根川を近隣の自治会や各種団体、事業所など皆さんが協力して清掃します。郷土の自然や環境保全について考えましょう。

とき ▶ 3/1(日) 8:30～10:00

※荒天時などは3/8(日)に延期。再延期なし

ところ ▶ 市域古利根川両岸

個人参加 ▶ 古利根川流域の自治会の人には、  
自治会経由で清掃用具を配布します。それ以  
外の人には、当日に古利根公園橋に設置する  
本部で清掃用具(軍手・ごみ袋)を配布します

団体参加 ▶ 事前に受け付けをします。問い合  
わせ先へ電話で連絡を

※当日の開催可否については安心安全情報メールでお知  
らせします

安心安全情報メール登録に  
ついて詳しくは市WEBで▶





### 「彫刻作家と巡るまち あるき」の参加者募集

問 社会教育課  
(TEL 048-739-6807)



正和工業(しょうわ)にじいろホール前に設置している彫刻「神話Ⅱ」(上写真)などの作者である加藤豊氏(かとう ゆたか)を講師に迎え、彫刻に関する話と解説を聞く他、神話Ⅱをはじめとした古利根公園橋、春日部駅東口周辺の彫刻を鑑賞します。

とき ▶ 3/13(金) 13:30～15:30

ところ ▶ 教育センター(集合)、古利根公園橋  
(解散)

対象 ▶ 15人(申し込み順)

持ち物 ▶ 動きやすい服装、靴、飲み物

申し込み ▶ 2/24(火)～3/6(金)に直接、または電  
話で市役所4階社会教育課へ

※詳しくは芸術文化WEBで

春日部の彫刻に  
ついて詳しく見る▶



芸術文化WEB▶





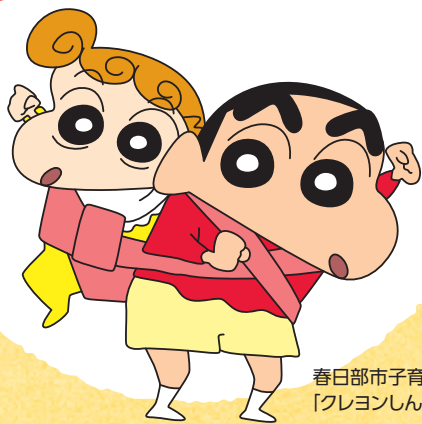

春日部市子育て応援キャラクター  
「クレヨンしんちゃん」 ©U/F・S・A・A

# 子育て情報便



## ピックアップ 子育てPICK UP



### 障害児・者生活サポート事業

在宅の障がいのある人の地域生活を支援するため、登録団体による福祉サービスを提供しています。

**利用時間** … 年間150時間以内  
※サービス利用開始時期により異なる

**対 象** … 市内に住所があり、次のいずれかに該当する人

- ▶ 身体、療育または精神の障害者手帳所持者
- ▶ 知的障害と判定された人
- ▶ 発達障害と診断された人
- ▶ 難病患者など

**費 用** … 1時間当たり950円(限度額)  
※生計中心者の所得により、一部補助あり

### 登録団体による福祉サービスの内容とは…

一時預かり、派遣による介護サービス、送迎サービス、外出援助サービス

※登録団体によりサービス内容が異なります



問 障がい者支援課 (TEL 048-736-1131)

## 児童センターで遊ぼう

春日部第2児童センター「グーかすかべ」では、楽しいイベントを予定しています♪



**「ママといっしょに★ヒップホップダンス」**  
2/19(木)に開催します!  
音楽に合わせて、親子で体を動かしましょう♪



**「GAME CAFE」**  
2/2(月)・9(月)・16(月)に開催します!  
的当てゲーム、スマートボールなどのゲームやクイズで楽しみましょう!

たくさんのイベントを開催中。

最新情報は各児童センターWEBをチェック。

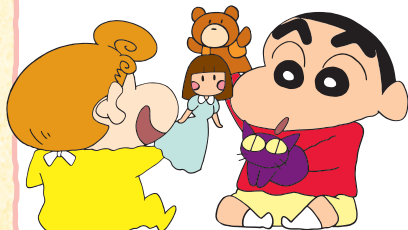

**エンゼル・ドーム**  
TEL 048-755-8190



**グーかすかべ**  
TEL 048-754-2815



**スマイルしょうわ**  
TEL 048-718-0300



## 活用してください

気軽に仲間づくり♪相談もどうぞ /

### 地域子育て支援拠点施設

#### 小島保育園「子育て支援すこやか」

親子で心も体もリフレッシュ!楽しくワクワクの親子体操、リズム教室を開催。

バラエティーに富んだ講習では、みんなの笑顔がいっぱい。広い園庭でのびのび遊び、元気ハツラツ!そんな「すこやか」にぜひ遊びに来て下さいね。



◀14施設の  
一覧は市  
で

楽しく簡単  
バナナパウンド  
ケーキ作り



ブロックで  
何を作るう  
かなあ



パンダの  
おきあがりこぼし  
作ったね



他にもいろいろな子育て支援サービスがあります /

### 子育てサロン

育児中の親子が、簡単な遊びを通じて交流する場です。育児の不安・悩みなど、おしゃべりしてみませんか。



### 地域交流会

ぜひ親子で保育所に遊びに来て下さい。初めてパパ・ママになる人も参加できる子育て相談も行っています。



▲公立保育所で開催中

### 一時預かり

保護者の急用や子育てのリフレッシュのためなどに、一時的にお子さんを預かります。



### 病児保育

主治医の許可のもと、各施設の要件全てを満たす場合に一時的に病気療養中のお子さんを預かります。







問 保育課 (TEL 048-736-1139)

公立保育所(指定管理除く)では、年に数回食育教室を行っています。  
今回は、「和食のおいしさのひみつ」というテーマで、5歳児を対象に「出汁」について話をしました。実際に、かつお節、煮干し、昆布に触れて、香りを楽しみ、その後かつお出汁の取り方を実演し、試飲しました。出汁そのものを初めて飲むこともが多く、少しドキドキした様子でしたが、「おいしい」という声が次々とあがり、「もっと飲みたい」「おかわりある?」という、うれしい言葉も出ました。  
今回の食育教室を出汁のおいしさや和食の魅力に触れるきっかけとしてもらい、今後も食に興味を持ってもらえるような食育を続けていきます。



出汁に触れる



出汁の試飲



問 社会教育課 (TEL 048-739-6810)

市では、「春日部市子ども読書活動推進計画」に基づき、家族で読書をしてコミュニケーションを深める「家読」を推進しています。  
図書館では、市内小・中学生が「家族や友だちに読んでほしい本」として選んだ本のブックリスト「うちどく」「うちどく2」を配布し、本の貸し出しをしています。  
家庭でも「家読」をはじめて、家族で読書を楽しんでみませんか?



中央図書館うちどくコーナー



武里図書館うちどくコーナー



庄和図書館うちどくコーナー



「家読プロジェクト」について詳しくは市で



問 中央図書館 (TEL 048-761-5911)、武里図書館 (TEL 048-737-7625)、庄和図書館 (TEL 048-718-0200)



春日部市内の幼稚園・保育園・認定こども園を紹介します

学校法人大京学園 幼保連携型認定こども園武里幼稚園

本園は、こどもたちが《楽しい生き生きとした園生活》を送ることができるよう丁寧で優しい保育・教育の下、経験や活動の中核である「あそび」を中心に取り組み、各年齢層の発達段階を踏まえながら環境や質を重視するかたちで活動を展開しています。本園は、こどもたちにとってのファンタジー・アメニティーランドであり続けたいと考えています。



来月号  
予告

給食めぐりとおでかけスポットのコーナーは、  
来月号は **作ってみよう! 手作りおもちゃ** の予定だよ。お楽しみに





# INFORMATION

## かすかべ情報

【マークの見方】 日…とき 所…ところ 内…内容 対…対象・定員 費…費用(記載のないものは無料) 持…持ち物 申…申し込み(記載のないものは直接会場へ) 問…問い合わせ

### お知らせ

#### かすかべSDGsフォーラム2026



▲昨年度の様子

日3/14(土) 10:00～16:00 所市役所まちなかひろば他  
内「かすかべ、あなたの好きが続くまち～未来に残したい  
かすかべ～」をテーマに、気軽に楽しく学べる  
さまざまなワークショップなどを実施。市  
役所ではしご車の搭乗体験が行われる他、キッ  
チンカーも出店 ※詳しくは市で 問政  
策企画課(736-1118)



#### 旧ふじちゃん満点カードでの 市税および公共料金などの納付終了



▲満点になった旧ふじちゃんカード(見本)

日内春日部市商業協同組合が発行する旧ふじちゃんカード(ピンク色のポイントカード)の廃止に伴い、市が行政サービスの一環として行っている「満点になった旧ふじちゃんカード」での市税および公共料金などの納付が2/13(金)で終了 問商工振興課(797-8029)

#### 春日部市における自治会への 加入促進に関する協定を締結

日1/16、市は春日部市自治会連合会および(公社)全日本不動産協会埼玉県本部県東支部と「春日部市における自治会への加入促進に関する協定」を締結。この協定により、約380の会員店舗で市内の住宅の販売やアパート・マンションなどの管理・仲介を行う際に、自治会加入促進の働きか

けを実施 問市民参加推進課(736-1127)

#### 令和8・9年度小規模契約希望者の 登録申請受け付け

日2/2(月)～ 内市が発注する、少額で内容が軽易な施設修繕などの契約を希望する事業者の登録 資格有効期限…4/1(水)～令和10年3/31(金) 対市内に本社(本店)を有し、登録条件を満たす事業者 ※現在登録のある事業者も令和7年度末で資格の有効期限が切れるため、再登録が必要。詳しくは市で 問契約課(736-1128)

#### ネット119緊急通報システムの登録



内音声で119番通報が困難な人が、緊急時にスマートフォンなどから通報を行うシステム(アプリケーションの登録が必要) 対音声での通報が困難な市内在住・在勤・在学者 ※詳しくは市で 申スマートフォン(機種によっては登録不可)、本人確認書類(学生証、障がい者手帳など)、使用申請書兼承諾書を持って、直接消防本部3階警防課指令室(738-3118)へ

#### 全国一斉情報伝達試験

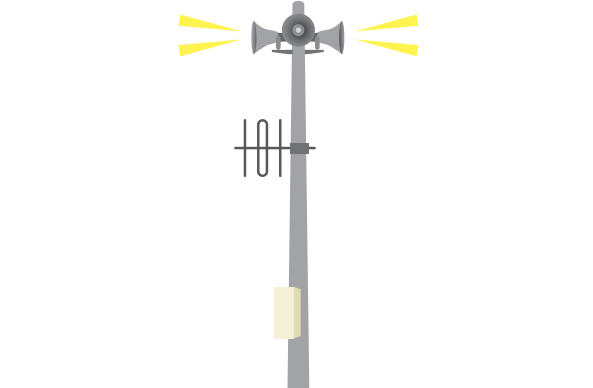

日2/6(金) 11:00ごろ(予備日2/20(金)) 内Jアラートの伝達試験を全国一斉に実施。防災行政無線で「これは、Jアラートのテストです」と3回繰り返し、その後「こちらは、防災かすかべです」と放送 問危機管理防災課(739-6830)

#### 市税などの納期限内(3/2(月)まで) 納付のお願い

内固定資産税の第4期、国民健康保険税(普通徴収)・後期高齢者医療保険料(普通徴収)の第8期、介護保険料(普通徴収)の第6期。市税などの納付には安心・便利・確実な口座振替の利用を 問収納管理課(796-0374)

#### 納付相談は事前予約制

内事前に日時の予約が必要 対収入、支出、財産、納付計画などの詳細が確認できる書類 申電話で収納管理課(796-8695)へ

- 施設名は略称・愛称で表記  
(例)庄和総合支所→支所、市民活動センター→ぽぽら春日部
- 申し込み・問い合わせの際は、各施設の休館日などの確認を
- 個別に記載のない場合、電話番号の市外局番は「048」

#### ハーモニー春日部の休所

日2/23(祝) 内全館清掃のため 問ハーモニー春日部(731-3333)

#### 武里図書館の臨時休館

日3/9(月) 対館内整理のため 問武里図書館(737-7625)

#### 住宅耐震診断・建物無料相談会



日2/19(木) 13:30～16:30 所市役所4階会議室402  
内昭和56年5/31以前に建築確認を受け建築された2階建てまでの木造住宅の耐震診断、または建築に関する相談 対市内に住宅を所有し居住している人 10人(申し込み順) 対新築時、または増築時に作成した図面 日2/17(火)までに、電話で建築課(796-8046)へ

#### 自治会×市民活動団体の掛け算で、 もっと住みやすい地域をつくろう!

日2/14(土) 13:30～16:00 所ぽぽら春日部 内少子高齢化、防災・防犯、子育て支援など地域課題の複雑化・多様化に対し、自治会と市民活動団体がお互いの役割を理解し、効果的に連携・協働する「これからの地域づくり」を一緒に考えませんか 対地域づくりに関心のある市民、自治会関係者、市民活動団体など50人(申し込み順) 申直接、または電話で同施設(731-3550)へ



#### 20歳になったら国民年金

内公的年金は、皆で暮らしを支え合うという社会保険の考え方で作られた仕組み。日本国内に居住している20歳～59歳の人は、国民年金の被保険者(加入者)に。20歳になった人には、厚生年金保険加入者を除き、日本年金機構から国民年金(第1号被保険者)に加入したことをお知らせ 問市民課(796-8554)、春日部年金事務所(737-7112) ※年金について分かりやすく学べるアニメーション動画は右記2次元コードから



#### 国民年金保険料の納付は 安心・便利な口座振替で

対本人確認書類、基礎年金番号の分かるもの、預貯金通帳、通帳届け出印 申毎月納付は随時、4月分開始の2年・1年・6カ月前納は2/27(金)までに直接、金融機関、または春日部



年金事務所へ

口座振替日・割引

支払い方法	振替日	割引
2年前納、1年前納	4月末日	あり
6カ月前納	4月・10月末日	
毎月納付(早割)	当月末日	
毎月納付	翌月末日	なし

※月末日が休日の場合は翌月最初の金融機関などの営業日に振り替え。口座振替ができなかった場合、毎月納付は翌月に2カ月分を振り替え、各前納は毎月納付(割引なし)の口座振替に切り替え 問市民課 (TEL796-8554)、春日部年金事務所 (TEL737-7112)

県主催就職支援セミナー  
自己分析・自己理解

日2/25(水) 14:00～16:00(受け付け13:30～) 所市役所2階会議室202・203 対30人(申し込み順) ※雇用保険受給者には利用証明書発行 申平日の9:00～17:00に電話で埼玉しごとサポート (TEL049-265-5844)、または電子申請で



就職だけでなく「何をしたいか」「どう生きたいか」を考える自己分析セミナー

日2/18(水) 14:00～15:10 所オンライン 対市内在住者優先 50人(申し込み順) ※雇用保険受給者には受講証明書発行 申2/13(金)までにメール、または専用WEBで埼玉キャリア形成・リスキリング支援センター (carigaku\_saitam@pasona.co.jp) へ ※本事業は(株)パソナが厚生労働省より委託運営 問商工振興課 (TEL797-8029)



フリーランス・事業者間取引適正化等法が施行から1年

内フリーランス・事業者間取引適正化等法は、フリーランスが安心して働ける環境整備のため、「フリーランスと企業などの発注事業者間の取引適正化」「フリーランス就業環境の整備」を図る 問埼玉労働局 (TEL600-6269)

春日部地域合同就職面接会



日2/12(水) 13:00～15:30(受け付け12:30～15:00) 所ふれあいキューブ 内求職者と企業担当者との相談・面接会(参加企業は25社予定) 問電話で、ハローワーク春日部 (TEL615-9225 44#)

スキルアップ講習

日3/7(土)・14(土) 9:00～16:00 所県立春日部高等技術専門学校 内AutoCAD(機械系)基礎 対Windows操作ができ、CADによる図面作成をしたい人 20人(抽選) 予2千円(テキスト代別) 申2/1(日)～10(火)に、同校WEBで 問同校 (TEL737-3511)

終活セミナー&相談会“終活とは何か～今、あなたにできること～”

日3/8(日) 13:30～15:00 ※セミナー終了後に相談会を予約制で実施(1組30分程度) 所日本赤十字社埼玉県支部(さいたま市浦和区岸町3-17-1) 内▶終活セミナー(埼玉司法書士会) ▶遺言書保管について(さいたま地方法務局) ▶共催団体の紹介(日本赤十字社埼玉県支部・埼玉県社協) 申2/9(月)から、電話で埼玉司法書士会 (TEL863-7861)へ

女性のための女性司法書士による  
無料電話相談会

日2/28(土) 10:00～16:00 所電話相談 (TEL872-8055) ※予約不要。当日のみ通話可。通話料は相談者負担 内遺言、相続、贈与、登記関係、起業、借金問題、離婚などさまざまな悩みを抱えている女性の相談に応じる 問埼玉司法書士会 (TEL863-7861)

埼玉県都市ボートレース企業団  
ボートレース戸田開催日程

日2/1(日)・2(月)・6(金)～11(水)・25(水)～28(土) 所ボートレース戸田 内市は同企業団に加盟し、配分金を市政に活用中 問同企業団 (TEL823-8711)

人材募集

委員の募集

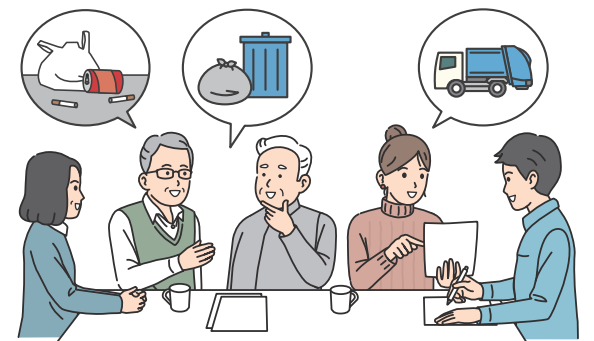

環境審議会

内環境基本法に基づき、本市の特性にあった環境政策、環境に関する各種計画・事項について審議 問環境政策課 (TEL736-1136)

ごみ減量化・資源化等推進審議会

内廃棄物の処理及び清掃に関する法律に基づき、適正な廃棄物行政の施策を推進するため設置し、ごみ減量化・資源化などを審議 問廃棄物対策課 (TEL734-2134)

共通事項

日募集期間…2/1(日)～3/2(月)(必着)



4月からの交通指導員



所勤務学区…豊野小学校、江戸川小中学校 内児童・生徒通学時(おおむね7:00～8:30のうち1時間程度)の交通指

導、交通安全教育の指導など 対20歳以上の人 各1人(選考) 申2/20(金)までに履歴書、運転記録証明書(5年)を直接、または郵送で〒344-8577(所在地不要)春日部市役所3階くらしの安全課 (TEL736-1126)へ



パートタイム家庭児童相談員

日勤務…1日7時間、週2日 所市役所3階家庭児童相談室 内子育て家庭のさまざまな悩みや相談の対応など 対児童福祉に関する理解、学識、資格、経験がある人 若干名 問こども相談課 (TEL796-8902) ※申し込み方法など詳しくは市WEBで

相談員補助員

所市内適応指導教室、ステップ教室または市内小学校 内相談員の補助(不登校児童・生徒への支援) 対大学生・大学院生・一般 若干名 申2/3(火)～17(火)の9:00～17:00に、電話で教育相談センター (TEL763-2220)へ ※申し込み後、筆記用具・証明写真(縦4センチメートル×横3センチメートル)1枚を持参の上、同センターで面接

福祉

地域包括支援センター

内介護・保健・福祉の専門職がチームとなって、高齢者本人やその家族に対する総合的な相談や支援を行う春日部市の委託機関。介護や生活で困ったときは、まず各地区の地域包括支援センターへ電話相談を

所管	担当地区
第1包括 (TEL754-3775)	粕壁、南1丁目～3丁目、浜川戸、粕壁東、中央
第2包括 (TEL753-2020)	内牧、梅田、南栄町、梅田本町、栄町、八丁目、小淵、不動院野、樋籠、樋堀
第3包括 (TEL753-1136)	新方袋、八木崎町、西八木崎、増富、増戸、下蛭田、花積、道口蛭田、上蛭田、道順川戸、南中曽根、豊町
第4包括 (TEL738-5764)	武里中野、薄谷、大場、増田新田、谷原新田、上大增新田、下大增新田、備後西、谷原、大沼
第5包括 (TEL734-7631)	南4丁目～5丁目、緑町、一ノ割、備後東1丁目～4丁目
第6包括 (TEL738-0021)	備後東5丁目～8丁目、大畑、大枝、武里団地、千間1丁目
第7包括 (TEL733-7771)	牛島、新川、赤沼、銚子口、藤塚、六軒町、本田町、豊野町、水角、赤崎、永沼、下柳、上柳
第8包括 (TEL746-5190)	庄和地域(水角、赤崎、永沼、下柳、上柳を除く)

問介護保険課 (TEL736-1119)

ハルカフェ(若年性認知症カフェ)

日2/24(火) 14:00～15:30 所ぽぽら春日部 内若年性認知症当事者自身が、「社会参加」の場として役割を持って参加し、トークを楽しんだりゲームをしたりなどしてほっと一息つける場 対若年性認知症の人やその家族、または協力者 申電話で介護保険課 (TEL736-1119)へ ※2回目以降は不要

介護者の集い

日2/26(水) 10:00～11:30 所コダマホーム(緑町5-7-27) 内介護をしている人が気軽に集まり、日頃の悩みや思いを共有できる場 対介護者 8人(申し込み順) 申電話で第5地域包括支援センター (TEL734-7631)へ





## オレンジカフェ(認知症カフェ)

とき	ところ	定員	申込先
2/12(木) 10:30～11:30	シティプラザせんげん台(大枝360)	20人	第6包括 (☎738-0021)
2/14(土) 13:30～15:00	武里東公民館	30人	第5包括 (☎734-7631)
2/17(火) 10:00～11:30	豊春市民センター	30人	第3包括 (☎753-1136)
2/18(水) 10:00～11:30	豊春第二公民館	25人	
2/20(金) 10:00～11:30	ハーモニー春日部	18人	第5包括 (☎734-7631)
2/20(金) 13:30～15:00	特別養護老人ホーム 清寿園(内牧2072)	25人	第2包括 (☎753-2020)
2/21(土) 10:00～11:30	武里市民センター	なし	第4包括 (☎738-5764)
2/25(水) 10:00～12:00	孝楽園 (赤沼295)	20人	第7包括 (☎733-7771)
2/27(金) 10:00～11:30	あしすと春日部	30人	第1包括 (☎754-3775)
2/27(金) 15:00～16:00	認定こども園ふたば(大場902-1 武里団地6街区内)	20人	第6包括 (☎738-0021)
3/2(月) 14:00～15:00	支所	10人	第8包括 (☎746-5190)
3/3(火) 10:00～11:30	豊春第二公民館	25人	第3包括 (☎753-1136)
3/3(火) 2部制 ①13:00～14:00 ②14:10～15:10	武里大枝市民センター	各20人	第6包括 (☎738-0021)
3/6(金) 10:00～11:30	ハーモニー春日部	18人	第5包括 (☎734-7631)

**内** 認知症の人やその家族、地域の人など誰もが気軽に参加  
 でき、相談や情報交換ができる場 **申** 電話で各申込先へ  
**問** 介護保険課 (TEL 736-1119)

## 認知症サポーター養成講座



とき	ところ	申込先
2/20(金) 14:00～15:30	介護医療院みどり (上大増新田168-1)	武里病院 (TEL733-5111)
2/21(土) 14:00～15:30	武里市民センター	第4包括 (TEL738-5764)

内 認知症の人とその家族を支え、誰もが暮らしやすい地域  
をつくっていくために認知症サポーターを養成 申 電話  
で各申込先へ 問 介護保険課 (TEL 736-1119)

## 発達障害者就労支援センター (ジョブセンター)

就労を希望する発達障がい者に対して、就労相談から就業能力評価、就労訓練、就職活動支援、職場定着までを支援。オフィス環境での実践的な就労訓練を通じて、特性に対する自己理解と仕事への対応力を高め、一人一人に合った就労につなげる。対医師の診断や障害者手帳の有無に

かかわらず、発達障害の特性を持ち、その自覚のある人で  
 企業などへの一般就労(障害者雇用枠での就労を含む)を希  
 望する人 ※障害福祉サービスの就労移行支援を利用して  
 訓練を受ける際には、医師の診断および市による障害福祉  
 サービスの受給決定が必要 **申** ジョブセンター川口 **TEL**  
 299-2070)、ジョブセンター草加 **TEL** 929-7600)、ジョブ  
 センター川越 **TEL** 049-299-4927)、ジョブセンター熊谷  
**TEL** 501-8917) **問** 障がい者支援課 **TEL** 736-1131)

健康づくり  
いきいき運動研修会



日①2/17(火) ②3/12(休) いずれも10:00～12:00 所  
①幸松第二公民館 ②庄和市民センター正風館 内スト  
レッチ、筋肉運動など 対おおむね60歳以上の市内在住  
者 各日50人 ￥30円(いきいきクラブ加入者以外) 持  
動きやすい服装、上履き(スリッパは不可)、飲み物、タオル  
申同クラブ加入者…不要 未加入者…電話で高齢者支援  
課(TEL736-1114)へ

## 福祉の仕事 地域就職相談会

日2/18(水) 14:00～16:00 所 ふれあいキューブ 内  
 春日部市および近隣市の福祉施設が集まる就職相談会  
 対福祉の仕事に興味・関心のある人(申し込み順) ※無資格・未経験、60歳以上可 申  
 2/17(火)までに電話で埼玉県福祉人材セン  
 ター(TEL833-8033)、または電子申請で



メンタルヘルス講演会「快眠×こころ  
の健康！眠りの質を高める実践講座」

日3/10(火) 13:30～15:00 **所**市役所コミュニティ棟1  
 階ひだまりホール **内**不眠のメカニズムと対処法、眠りを  
 誘うリラクセーション体験、睡眠に関する話し合い。講座  
 終了後に個別相談(申込時に要予約。先着5人) **対**市内在  
 住・在勤者 50人(申し込み順) **持**筆記用具、メモ帳 **申**  
 2/16(月)から、春日部市保健センター(TEL736-6778)へ

## 骨密度測定会



日3/8(日) 所春日部市保健センター 対午前…20歳〜60歳で市内在住の女性 午後…20歳以上の市内在住者で、奇数月生まれの人 各65人(申し込み順) ※1人年度内1回まで。測定部位(かかと)に傷のある人、既に病院で骨粗しょう症と診断・治療している人は不可 持筆記用具、タオル 申2/10(火)から、同センター(☎736-6778)へ

## 卒業献血キャンペーン

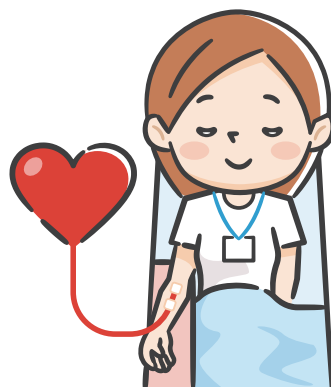

日4/30(木)まで **所**県内の献血ルームまたは献血バス **内**  
献血に協力した令和7年度高校卒業予定者に記念品を贈呈  
**問**健康課(☎736-1199) ※献血バスの日程や内容など  
詳しくは市☎で

## がんワンストップ相談

日2/5(木)・19(木) 18:15～20:15 (最終受け付け19:45)  
**所**浦和コミュニティセンター(さいたま市浦和区) **内**働  
 くがん患者の治療と仕事の両立を支援するための専門職に  
 よる相談 **対**県内在住・在勤の就労中(休職  
 中を含む)のがん患者 **申**電話、メールで県  
 疾病対策課 **TEL**830-3651、**E**a3590-06@  
 pref.saitama.lg.jp)、または電子申請で



## 生涯学習市民塾(後期)

**内**生涯学習人材情報登録者が講師となった趣味や暮らしに役立つ学習・体験会

#### 共通事項

①～⑤は2/6(金)、⑥～⑨は2/13(金)の9:00から直接、または電話で教育センター3階視聴覚センター(TEL763-2425)へ ※申し込み開始時は電話が混み合うので注意を  
 ①健口朗読<sup>けんこう</sup>de 認知症予防!!…日3/3(火)・10(火) 13:30～15:30 対おおむね50歳以上 20人 ¥600円  
 ②手作りおから味噌～仕込んで、育てて、味わって～…日3/4(水)・11(水)・18(水) 10:00～12:00 所粕壁市民センター 対10人 ¥各回2千円 持エプロン、お手拭きタオル  
 ③インド直伝! カンタン呼吸法<sup>ブレス</sup>& ワーク…日3/4(水)・11(水)・18(水) 13:30～15:30 対10人 ¥各回100円 持汗拭きタオル、ヨガマット(バスタオル可)  
 ④キーボード入力の基本…日3/7(土)・8(日) 9:30～12:00 対10人 持データ持ち帰り用USB  
 ⑤小林ナンプレ教室 初心者～中級…日3/8(日) 13:30～15:30 対20人 ¥200円  
 ⑥やさしい表現を覚えて、英会話を楽しむ…日3/12(木)・19(木) 13:30～15:30 対成人 15人 ¥400円  
 ⑦人生100年時代のセカンドライフ・デザイン…日3/14(土)・21(土) 9:30～11:30 対40代後半～70歳 15人 ¥500円

⑧身近になった半導体工学(金属・半導体・絶縁体中の光電的現象)…**日**3/21(土)・28(土) 13:30～15:30 **対**15人

⑨デトックス体操で血流改善し、健康寿命を伸ばしましょう…**日**3/22(日)・29(日) 13:30～15:30 **所**豊春市民センター **対**30人 **持**バスタオル、動きやすい服装



### 彫刻清掃市民ボランティア募集

日3/7(土) 9:30～12:00 ※雨天中止 所集合場所…教育センター 活動場所…春日部駅東口周辺彫刻 内彫刻の水洗い、ワックスかけ(清掃用具は市で用意) 対市内在住・在勤・在学者 15人(申し込み順) ※18歳未満は保護者の承諾、中学生以下は保護者の同伴が必要 持動きやすい服装、靴、飲み物 申2/19(木)(必着) までに応募用紙を直接、郵送で〒344-8577 (所在地不要) 春日部市役所4階社会教育課 (TEL739-6807)、または電子申請で ※応募用紙は同課、各公民館、または芸術文化などで配布



### 国際女性デー講座～「猫」と一緒に考える誰もが生きやすい社会～

日3/7(土) 13:30～15:00 所ハーモニー春日部 内つらさや疑問を感じている人たちを描く『夜廻り猫』を題材に、著書に込められた私たちを取り巻く現状について、著者と参加者で一緒に考える 対80人(申し込み順) 申市内在住・在勤・在学者は2/5(木)、市外在住者は2/10(火)より直接、または電話で同施設 (TEL731-3333) へ



### みんなにやさしい防災講座～誰もが安心して暮らせるまちをつくる～

日3/8(日) 9:30～12:30 所ハーモニー春日部 内防災・減災・復興に必要な多様な視点を講師から学ぶとともに、危機管理防災課による避難所開設訓練を実践。地域でできる「誰一人取り残さない防災」について一緒に考える 対20人(申し込み順) 申2/10(火)から直接、電話で同施設 (TEL731-3333)、または同施設で



### 郷土資料館「来て見て体験！手作りおもちゃクラブ」



日2/15(日) 10:30～、14:00～の2回 所郷土資料館 内蓄音機でレコードを聴き(10分程度)、手作りおもちゃ(紙でっぽう・筒型飛行機)を作って遊ぶ 対幼児～小学生(保護者同伴可) 問同館 (TEL763-2455)

### 郷土資料館体験講座「凧作り教室」



日3/15(日) 10:00～12:00 所教育センター 内「春日部の大凧」を学びながら、凧を作る 対小学生 30人(申し込み順) ※保護者同伴、参加可 ￥500円 申2/7(土)から直接、電話で郷土資料館 (TEL763-2455)、または電子申請で

### 郷土資料館 歴史文化講演会『奥の細道』を読む―那須野から白河の関あたりまで

日3/22(日) 10:00～12:00 所教育センター 内松尾芭蕉と「奥の細道」の旅について、漢文学・俳文学の立場から研究している専門家による講演会 講師…塚越 義幸 國學院大學栃木短期大学教授 対80人(申し込み順) 申2/12(木)から直接、電話で郷土資料館 (TEL763-2455)、または電子申請で

### 郷土資料館 学芸員講座「縄文人のタカラモノ―黒曜石の入手と利用」



▲黒曜石

日3/29(日) 14:00～16:00 所郷土資料館 内史跡神明貝塚の黒曜石産地同定結果と市内遺跡の黒曜石の利用についての同館学芸員による講座 対80人(申し込み順) 申2/12(木)から直接、電話で同館 (TEL763-2455)、または電子申請で

### 幼児限定！親子イチゴ狩りツアー



日3/7(土) 9:45～12:40 所エンゼル・ドーム(集合・解散) 内牛島女体神社で富士登山?、イチゴ狩り 対幼児とその保護者 15組(抽選) ￥大人1,600円、小学生1,300円、未就学児800円、3歳児(年少)以下無料 申2/13(金)(必着) までに、ツアー名、参加希望者全員の氏名・郵便番号・住所・年齢、当日に連絡が取れる電話番号を明記の上、はがき、FAX、またはメールで〒344-8577 (所在地不要) 春日部市役所観光振興課 (TEL736-1129、FAX737-3683、E-mailkanko@city.kasukabe.lg.jp) へ

### ぬいぐるみおとまり会

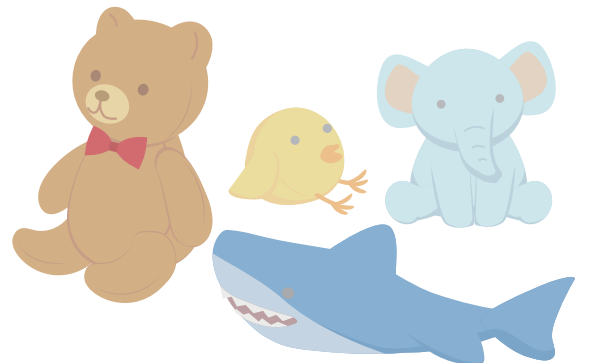

日3/14(土) ①11:15～11:45 ②12:00～12:30、3/15(日) 15:00～15:30 所中央図書館 内お気に入りのぬいぐるみと参加する読み聞かせイベント。ぬいぐるみは図書館に一泊し、その様子をお迎え時に紹介 対両日参加できる①4歳～8歳、②9歳～12歳 各6人(申し込み順) 持ぬいぐるみ 申2/14(土)から直接、同館 (TEL761-5911) へ

### 中庭ワークショップ

日3/21(土) 10:00～11:15 所中央図書館 内植物観察、庭のお手入れ体験、絵本の読み聞かせ 対10人(申し込み順) 申3/1(日)から直接、または電話で同館 (TEL761-5911) へ

### かすかべ茶屋「高橋 朋子とボイストレーニング&楽しい仲間たちコンサート」

日3/14(土) 14:00～16:00(開場13:30～) 所粕壁市民センター 市内で活躍するソプラノ歌手 高橋 朋子さんによるボイストレーニングとコンサート 対350人(要整理券。全席自由) 申2/14(土)から、同センター (TEL752-3080) で整理券を配布(1人2枚まで)。当日は、整理券を持っている人から先着順に入場

### 備後須賀稻荷神社初午大祭見学

日3/1(日) 13:30～16:30 所一ノ割駅(集合)、備後須賀稻荷神社(解散) 内丸彫り庚申塔～円福寺～勝林寺～備後須賀稻荷神社など 対12人(申し込み順) 申2/17(火)の9:30から、電話でぶらっとかすかべ (TEL752-9090) へ

### 令和8年度埼玉未来大学 受講生募集

内人生100年時代を生きるシニアのための大学。シニアの「学び直し」と「再チャレンジ」を応援 ライフデザイン科(通学講座・オンライン講座) 内元気で自立したシニアライフを安心して送るために必要な知識を学び、習慣化するとともに、社会参加の必要性を学ぶ 地域創造科(通学講座・オンライン講座) 内NPOの立ち上げや起業の仕方など活動するうえで必要なノウハウを学ぶ 専門学科(通学講座) 内希望する活動に合わせて選べる、今後の活動につなげることができる実践的コース

#### 共通事項

対50歳以上の人(4/1(火)現在) ￥5千円～4万8千円(各科・コースで異なる) 申3/21(土)(必着) までに郵送または 申申し込みフォームで、(公財)いきいき埼玉 (TEL728-2299) へ ※詳しくは同法人で



### 大学の開放授業講座

日おおむね4月～8月 所県内大学、都内1大学 内一般の学生と一緒に経済学、社会福祉、語学などを学ぶ 対県内在住の55歳以上の人 ￥各科目1万円程度 申2/1(日)から県 申の募集案内を確認の上、直接各大学へ 問県高齢者福祉課 (TEL830-3263)



### 埼玉県立大学研究開発センター シンポジウム2025「多様な知の交差点―大学発の研究と地域連携が紡ぐ共生社会の未来―」

日2/14(土) 13:00～15:45 所埼玉県立大学 内地域社会と連携しながら研究を進める同大学教員の研究活動を中心に紹介 対関心のある人、保健・医療・福祉分野に携わる人 申2/12(木)までに 申応募フォームで 問同大学内研究開発センター (TEL973-4383)



### 頭蓋骨を組み立ててみよう

日2/14(土) 13:00～14:00 所埼玉県立大学 内頭蓋骨の構造を学び、模型の分解と組み立てをして知識を深める。頭蓋骨ペーパークラフトを持ち帰り、組み立てることで継続して学びを深める 対小学校5年生～高校生 12人 ￥千円 申2/6(金)までに 申応募フォームで 問同大学内地域連携センター (TEL973-4114)



未来へはばたけ

広報かすかべのコーナー

かすかべっこ

にお子さんの写真を載せませんか

問シティセールス広報課 (TEL048-736-1120)

掲載内容 …お子さんの氏名・生年月日・顔写真、お子さんへのメッセージ(20字以内。1枚の写真で2人分掲載の場合は32字以内)

対象 …申込時に 申し込み方法など詳しくは市で

5歳未満のこども





市などで行われている無料相談です。相談日は閉庁・休館日などをのぞきます。

【マークの見方】

日…とき 所…ところ 対…対象・定員 申…申し込み 問…問い合わせ

市：市役所第二庁舎2階市民相談室で行う相談

庄：庄和総合支所2階相談室（行政相談は1階イベント・情報コーナー）で行う相談

相談名／内容	とき／ところ／対象／申し込み／問い合わせ		
市民相談	日(月)～(金) 9:00～12:00、13:00～16:30 所市役所第二庁舎2階市民相談室（電話相談可） 問同相談室（TEL048-739-6832）へ		
法律相談 年度1人1回・予約制	市 日(木) 13:20～16:25 申市民相談室（TEL048-739-6832）へ	庄 日2/12(木)・25(木)、3/11(木)・25(木) 13:20～16:25 申庄和総合支所総務担当（TEL048-746-9701）へ	
登記相談 予約制	市 日2/18(木)、3/18(木) 13:00～16:00 申前日までに市民相談室（TEL048-739-6832）へ	庄 日2/4(木)、3/4(木) 13:00～16:00 申前日までに庄和総合支所総務担当（TEL048-746-9701）へ	
行政相談	市 日2/16(月)、3/16(月) 13:00～16:00 問市民相談室（TEL048-739-6832）へ	庄 日2/18(木)、3/18(木) 13:00～16:00 問庄和総合支所総務担当（TEL048-746-9701）へ	
マンション管理相談	日3/3(火) 13:30～16:30 所市役所第二庁舎2階市民相談室 申2/25(木)までに、住宅政策課（TEL048-796-8159）へ		
人権相談 人権擁護委員による相談	日2/25(木)、3/25(木) 10:00～15:00（相談時間30分程度） 所市役所第二庁舎2階市民相談室 問人権共生課（TEL048-736-1130）		
消費生活相談 契約問題、悪質商法、クーリングオフ、多重債務などに関する相談	日(月)～(金) 10:00～12:00、13:00～16:00 所市役所第二庁舎2階消費生活センター（電話相談可） 問同センター（TEL048-739-7100）		
土地・建物不動産相談	日2/6(金)、3/11(木) 13:00～16:00 所市役所第二庁舎2階市民相談室 問埼玉県宅地建物取引業協会埼玉支部（TEL0480-31-1157）へ		
行政書士相談	日①2/17(火)、3/17(火) 13:30～16:30 ②3/12(木) 14:00～16:00 所①市役所第二庁舎2階市民相談室 ②庄和総合支所1階101会議室 ※予約不要 問埼玉県行政書士会春日部支部（TEL048-812-5092）へ		
弁護士相談 年度1人1回	日第2・第4(金) 13:00～16:00 所あしすと春日部 申当月1日から、同施設（TEL048-762-1081）へ		
年金相談	日2/24(火)、3/24(火) 13:30～16:30 所市役所第二庁舎2階市民相談室 問埼玉県社会保険労務士会春日部支部（TEL080-1275-8913）へ		
女性総合相談 女性相談員による相談	日(月)(火)(水)(金) 10:00～15:00 所ハーモニー春日部（電話相談可） 申同施設（TEL048-731-3333）へ		
女性のカウンセリング相談 女性カウンセラーによる相談	日第1～第3(土) 12:00～16:00 所ハーモニー春日部 申同施設（TEL048-731-3333）へ		
女性のからだ相談 女性保健師による相談	日(木) 13:00～16:00 所ハーモニー春日部（電話相談可） 申同施設（TEL048-731-3333）へ		
女性のための法律相談 女性弁護士による相談 年度1人1回・30分	日2/28(土)、3/28(土) 13:00～16:00 所ハーモニー春日部 申当月1日から、同施設（TEL048-731-3333）へ		
男性のための相談 男性産業カウンセラーによる相談	日2/1(日)、3/1(日) 13:00～16:00 所ハーモニー春日部（電話相談可） 申前月1日から、同施設（TEL048-731-3333）へ		
就職相談 （主催・埼玉県）	日2月・3月毎週(火)(水)、2/9(月)（相談時間45分） ※2/11(祝)を除く 所(火)…東部地域振興センター (水)、2/9(月)…ふれあいキューブ 対年齢不問（申し込み順） 申(月)～(金)（祝を除く）の9:00～17:00に電話で埼玉しごとサポート（TEL049-265-5844）へ		

相談名／内容	とき／ところ／対象／申し込み／問い合わせ		
教育相談 子育てや学校生活に関する相談（幼児、小・中学生および保護者）	日(火)～(金) 9:00～19:00、(土)(日) 9:00～17:00 所教育センター2階教育相談センター 申同センター（TEL0120-88-4266、TEL048-763-2220）へ		
子ども電話相談 学校生活や友達に関する相談（小・中学生）	日(火)～(金) 9:00～19:00、(土)(日) 9:00～17:00 所教育センター2階教育相談センター 問同センター（TEL0120-24-8466）		
家庭児童相談 家庭児童相談員による児童および保護者などからの家庭や学校生活に関する不安や悩みの相談（電話相談可） ※児童センターでの相談は3/31(火)で閉室	日(月)～(金) 10:00～12:00、13:00～16:00 所市役所3階こども家庭センター 問同室（TEL代表048-736-1111）、こども相談課（TEL048-796-8902） 日(水)(木)、第3(日) 10:00～12:00、13:00～16:00 ※2/4(水)を除く 所エンゼル・ドーム 問同施設（TEL048-755-8190）、こども相談課（TEL048-796-8902） 日(金) 10:00～12:00、13:00～16:00 ※2/13(金)を除く 所グーカすかべ 問同施設（TEL048-754-9140）、こども相談課（TEL048-796-8902） 日(月) 10:00～12:00、13:00～16:00 ※2/16(月)を除く 所スマイルしょうわ 問同施設（TEL048-718-0088）、こども相談課（TEL048-796-8902）		
養育費等弁護士相談 原則年度内1人1回・原則予約制	日2/6(金)、2/18(木) 13:20～16:20 所市役所3階こども家庭センター 対市内在住のひとり親家庭の親、またはこどもがいて離婚を考えている人 申こども相談課（TEL048-796-8902）へ		
児童センター 子育て相談 児童センター職員による子育てに関する不安や悩みの相談、および児童からの相談	日(月)～(金) 10:00～18:00 所エンゼル・ドーム 問同施設（TEL048-755-8190） 日(月)～(金) 10:00～20:00 所グーカすかべ 問同施設（TEL048-754-2815） 日(月)～(金) 10:00～18:00 所スマイルしょうわ 問同施設（TEL048-718-0300）		
子育て相談 子育てに関して悩み事を抱える保護者を対象に行う相談（電話相談可）	日(月)～(土) 9:00～16:00 所春日部子育て支援センター 申同センター（TEL048-754-2202）へ 日(月)～(土) 8:30～17:15 所庄和子育て支援センター 申同センター（TEL048-747-2321）へ		
ことばの教室 「気軽に相談日」 就学前のこどもの言葉の悩みに関する相談	日第2・第4(土) 10:00～16:00 所あしすと春日部 申平日(9:30～10:00、16:00～16:30)に同施設（TEL048-762-1081）へ		
健康相談 保健師、栄養士による生活習慣病などの相談、血圧測定など	日随時 所春日部市保健センター 申電話で同センター（TEL048-736-6778）へ		
まちかど健康相談 保健師、栄養士による健康相談、血圧測定	日①2/12(木) ②2/20(金) いずれも10:15～12:45 所①幸松市民センター ②武里市民センター 問春日部市保健センター（TEL048-736-6778）		
こころの健康に関する相談	日要相談 対精神疾患やこころの悩みがある人、その家族など ※保健師が対応 問春日部市保健センター（TEL048-736-6778）		
心の相談 臨床心理士による相談	日第2・第4(金) 9:00～12:00 所あしすと春日部 申当月1日から、同施設（TEL048-762-1081）へ		
ひきこもり相談窓口 電話相談（専用回線）	日2/12(木) 11:00～15:00 対おおむね18歳～65歳の市内に居住するひきこもり状態にある本人およびその家族 申当日電話で春日部市ひきこもり相談窓口（TEL080-3867-5997）へ		
生活困窮者相談	日(月)～(金) 8:30～17:15 所市役所第二庁舎2階生活支援課（生活困窮者相談支援窓口） 問同支援窓口（TEL048-736-2070）		

みんなの

伝言板

～市民からの催し物案内、サークルの会員募集～

日…とき 所…ところ 内…内容 対…対象・定員 ￥…費用  
持…持ち物 申…申し込み（記載のないものは直接会場へ） 問…問い合わせ  
「仲間になりませんか」で参加・見学希望の場合は、事前にお問い合わせください。

お越しください

- 春日部・庄和  
マジッククラブ合同発表会  
日3/1(日) 13:30～15:30 所粕壁市民センター 対350人  
問堀（TEL080-5875-1614）
- ジゼル発表会  
～バレエサークル ジゼル  
日3/14(土) 13:00～15:00  
所正和工業にじいろホール（市民文化会館） 対250人 問櫻井（TEL090-1042-5068）
- 春日部ふれあい歴史塾公開講座  
日4/28(火)・5/12(火) 9:00～12:00 所正和工業にじいろ

ホール（市民文化会館） 内幕末から明治を日本人はどう生きたか 対成人 10人 申2/2(月)～3/31(火)に、電話で松村（TEL090-3807-8348）へ

●サローネ・クラシックコンサート(冬)  
日2/21(土) 17:00～18:30  
所匠大塚春日部本店1階 匠サローネ 内弦楽四重奏をおしやれなカフェで楽しむ 対小学生以上 80人（申し込み順）  
¥1,500円 申電話、またはメールで実行委員会（TEL050-3631-9763、saloneclassic251@gmail.com）へ

●春書展～春日部書道連盟  
日2/17(火)～21(土) 10:00～18:00（17(火)は13:00から、21(土)は17:00まで） 所粕壁市民センター 内書道作品展覧会  
問伊藤（TEL048-761-9189）

仲間になりませんか

●春日部蕎麦打ち会  
日毎月第4(木) 13:00～15:30  
所浜川戸町内会館 内石臼で粉をひく本格的な蕎麦作り  
問岡田（TEL080-9445-2075）

●むつみ会 2  
日毎月第1・第3(火) ①10:30～12:00 ②13:20～15:00

所粕壁市民センター 内筆ペン、ボールペン字練習 対成人  
問小林（TEL080-5173-2795）

参加しませんか

●藤まつり俳句大会  
～春日部市俳句連盟  
日4/24(金) 10:00～17:00  
所ばばら春日部 ￥①事前投句は2句1組につき千円 ②当日は参加費千円 申事前投句は2/28(土)まで 問柳澤（TEL090-3801-5574）

●無料こども英会話教室～春日部ワード  
日2/7～4/25の毎週(土) 10:00～

10:55 所末日聖徒イエスキリスト教会（谷原2-11-8） 内ネーティブ講師と楽しく英会話  
対小学生以下 問岸（TEL090-6421-6633）



このコーナーに掲載を希望する人は、掲載希望月の前々月1日までに掲載依頼書を市役所3階シティセールス広報課、または庄和総合支所2階総務担当へ提出してください。  
詳しくは、市で▶







休日当番医

休日当番薬局

都合により変更する場合がありますので、電話で確認の上お越しください

診療時間:9:00~12:00、14:00~17:00

受付時間は医療機関により異なりますので、電話の際にお問い合わせください

都合により変更する場合があります。

医療機関受診時の処方箋を必ずお持ちください

受付時間:9:00~12:00、14:00~17:00



- 休日当番医は、急な発熱などの急病やけがを診療する初期救急です
- 急患および夜間診療を受診する際には、病状をお尋ねしますので、必ず電話をしてからお越しください

携帯電話やパソコンで  
AEDの設置場所を確認！

公共施設などに、AED（自動体外式除細動器）が設置されています。市内の設置場所は、携帯電話やスマートフォン、パソコンから検索ができます。

オラナビ AED

検索

日	系統	医療機関名	診療科目	薬局
2 / 1 (日)	内科系	守田内科医院 (南2-6-24) TEL 048-737-6300	内、リウマチ、 心療内、 アレルギー	青葉薬局 TEL 048-738-2011 アイン薬局 春日部東口店 TEL 048-812-5862
	小児科系	宇野クリニック (粕壁1-6-5-2階) TEL 048-760-3711	内、小、整	
	外科系	小笠原医院 (新宿新田319-2) TEL 048-746-0088	循、外、内	
2 / 8 (日)	内科系	わかば診療所 (小淵1593-1) TEL 048-753-3530	内、消	みき薬局 TEL 048-763-1325
	小児科系	竹田クリニック (大枝89武里団地3-23-103) TEL 048-735-4501	内、胃、小	
	外科系	わかば耳鼻咽喉科クリニック (中央1-11-4清興ビル2階) TEL 048-763-0908	耳、咽喉	
2 / 11 (祝)	内科系	松村医院 (六軒町549) TEL 048-735-6800	内	薬局たんぼぼ TEL 048-733-1411 鈴木薬局 春日部中央店 TEL 048-812-8696
	小児科系	一ノ割クリニック (備後東1-28-22) TEL 048-731-1771	整、リウマチ、 リハビリ、外、 小、アレルギー	
	外科系	みやざわ耳鼻咽喉科 (中央1-52-8 1階) TEL 048-745-8733	耳、咽喉、 アレルギー	
2 / 15 (日)	内科系	藤通り大和田内科クリニック (中央2-17-10昭和ビル2階) TEL 048-760-2220	内	さいたま中央薬局 TEL 048-761-0123 たから薬局 大枝店 TEL 048-733-2414
	小児科系	春日部在宅診療所ウエルネス (内牧3701-1エミナス春日部1階) TEL 048-792-0772	内、小、 緩和ケア内	
	外科系	彩都レディースクリニック (大枝366) TEL 048-731-1103	産、婦、小	
2 / 22 (日)	内科系	八木崎診療所 (粕壁6973-1) TEL 048-752-2195	内、リウマチ	ヤギサキ調剤薬局 TEL 048-761-2171 イオン薬局 春日部店 TEL 048-872-7611
	小児科系	春日部ふじばなファミリークリニック (下柳420-1イオンモール春日部1階メディア内) TEL 048-797-8027	内、小、 アレルギー	
	外科系	五百木整形外科医院 (中央5-5-19) TEL 048-736-9977	整	
2 / 23 (祝)	内科系	南部厚生病院 (大場20-1) TEL 048-736-7511	内	そうごう薬局 春日部店 TEL 048-739-2351
	小児科系	あゆみクリニック (大枝400-4) TEL 048-731-3283	内、循、 アレルギー、小、 リハビリ	
	外科系	南桜井ばば眼科 (大倉496-14ヤオコー南桜井店2階) TEL 048-718-0111	眼	

日	系統	医療機関名	診療科目	薬局
3 / 1 (日)	内科系	ふじクリニック (中央1-8-13) TEL 048-754-5331	内、消、小	むすぶ薬局 TEL 048-720-8206 飛鳥薬局春日部店 TEL 048-812-7641 ひので薬局 TEL 048-746-0811
	小児科系	浜崎医院 (備後西3-8-57) TEL 048-745-6000	内、小、皮、胃、 循、呼、 アレルギー、 リウマチ、 リハビリ、放	
	外科系	渡辺整形外科医院 (西金野井309-12) TEL 048-746-0007	整、リハビリ、 リウマチ	
3 / 8 (日)	内科系	みくに中央クリニック (中央1-56-18) TEL 048-737-5400	内	アイン薬局 春日部西口店 TEL 048-731-0288
	小児科系	安達医院 (栄町3-287) TEL 048-761-6398	内、小	
	外科系	松浦婦人科専門クリニック (一ノ割1-5-1) TEL 048-735-7851	婦	

胃がん検診申し込み

申3/15(日)までに電子申請、直接、ハガキのいずれかで春日部市保健センターへ。ゴミニケーション健康情報カレンダー32ページ参照

電子申請はこちら▶



■集団X線検診  
日4月～5月  
所春日部市保健センター、市民センターなど  
対市内に住民票がある40歳以上 (昭和62年4/1以前生まれ)

詳しくは市☎で▶



■個別内視鏡検診  
日3月～8月  
所実施医療機関  
対市内に住民票がある50歳以上 (昭和52年4/1以前生まれ) で令和7年に市の胃がん内視鏡検診を受診していない人  
問春日部市保健センター (TEL 048-736-6778)

詳しくは市☎で▶



献血日程

血液が不足しています。ご協力をお願いします。  
日程は市☎、市公式LINE、安心安全情報メール「かすかべ」で確認してください。  
問健康課 (TEL 048-736-1199)



夜間・休日昼間の急病

市立医療センター 急患診療  
TEL 048-735-1261

市立医療センターは、原則として緊急な入院や手術を必要とする人を対象に救急医療を提供しています。

●夜間(毎日)、(土)日(祝)の昼間  
診療科目…内・外科系  
※必ず電話をしてからお越しください

こどもの平日夜間の急病

春日部市小児救急夜間診療所  
TEL 048-736-2216

翌日までに緊急な診療が必要な人のために、診療を行います。  
●診療科目 小児科  
(内科系疾患・0歳児～中学校卒業まで)  
●(月)～(金)の夜間(祝(休)、年末年始を除く)  
診療受付時間…19:00～22:00  
●場所 中央6-7-2(市役所別館1階)  
※必ず電話をしてからお越しください

救急相談  
(24時間・毎日)

急な病気やけがの際に、家庭での対処方法や医療機関への受診の必要性について、相談に応じるとともに医療機関の案内をします。

埼玉県救急電話相談 (#7119)

●看護師に電話で相談  
●#7119またはTEL 048-824-4199  
(ダイヤル回線、IP 電話、携帯電話)  
音声ガイダンスに従ってください。  
※看護師によるアドバイスは、医療行為ではありません。相談者の判断の参考としてもらうものです

埼玉県AI 救急相談

●チャット形式で相談  
●「埼玉県AI 救急相談」で検索



※表示される結果は、検査や医師の診断によるものではありません。自己責任において医療機関への受診や救急車の利用を判断してください

市公式 SNS

皆さんからのフォロー・  
友達登録を  
お待ちしております！



イベントのお知らせ  
緊急のお知らせ  
などを配信

@kasukabecity



歴史やイベント  
などを動画で紹介

@KasukabeCity



イベントのお知らせ  
などを配信

@kasukabeCity\_PR



イベントのお知らせ  
などを配信

春日部市



Instagram

春日部の魅力について発信

kasukabe\_official



安心安全メール

防災・防犯や子育てなど、  
市からのさまざまな情報をお届け

登録はこちら





# ごみ分別、24時間いつでも 自動音声で答えます

問 リサイクル衛生課  
(TEL 048-797-8028)

ごみの分別方法の問い合わせに対応する自動  
応答電話が始まります。ごみで出したいものを  
電話で伝え、音声で自動判読されて、ごみの  
種別が何かを聞くことができます。サービスは  
24時間365日対応です。

ごみ分別アプリ・市WEBでの検索が苦手な人や、  
開庁時間に電話で問い合わせができない人など  
も、ぜひ利用してください。

とき …2/2(月)～

専用ダイヤル  
**0570-020-502**

※通話料は利用者負担

ごみの  
分別ルールを  
守らなきゃ！

トースター

(自動応答)  
**不燃ごみ  
です**

ごみ分別アプリ「さんあ〜る」のチャット  
ボット(自動会話ツール)では、写真  
を送信し、ごみの種別を確認できます。

iOS ▶



Android ▶



便利な電子申請をご利用ください

問 行政デジタル改革課 (TEL 048-736-1116)



電子申請は、パソコンやスマートフォンなどからインターネットを利用してさまざまな申請、窓口予約、キャッシュレス決済手続きができます(通信は暗号化)。また、夜間や休日でも利用でき、窓口に行かずに手続きが可能です。

**利用方法**▶市WEBの「電子申請・届出サービス申請窓口」から利用してください。

※キャッシュレス決済を伴う電子申請には、マイナンバーカードが必要です。キャッシュレス決済に対応している決済サービスや手続きについては市WEBで

電子申請ができる主な手続き

水道関係	・水道使用開始届 ・水道使用中止届
ペット関係	・犬の登録事項変更申請 ・犬の死亡届
税関係	・住民税課税・非課税証明交付申請※ ・固定資産評価証明等交付申請 ・納税証明交付申請※

※証明書の発行にコンビニ交付も利用できます



◀市WEB「電子申請・届出サービス申請窓口」

キャッシュレス決済について詳しくは▶



## こんにちは かすかべ 親善大使です

問 シティセールス広報課  
(TEL 048-796-5985)

増村 紀一郎大使

12/1の春日部市ふれあい大学院で、  
ふれあい大学院生約50人に対して、漆  
と芸術の話などについて  
講義しました。



かすかべ親善大使の皆さんの  
これまでの活動報告は市WEBで▶



保健センターの  
管理栄養士が教える!

## 健康レシピ 22品

### ツナと小松菜のおにぎり

まぜご飯のおにぎりです。ツナでたんぱく質を、小松菜でカルシウムを補給できるので、手軽に栄養を取ることができます。こどもでも食べやすい味付けなので、おやつにもオススメです。

**【材料】4人分**

ごはん……………600g  
ツナ缶……………50g  
梅干し……………1個  
小松菜……………60g  
しょうゆ……………小さじ1  
マヨネーズ……………小さじ2

**【作り方】**

- ①小松菜はみじん切りにする。フライパンに、切った小松菜としょうゆを入れて炒める。
- ②ツナは油を切ってボウルに入れ、フォークでほぐす。
- ③梅干しは種を取って粗みじん切りにし、②に入れて混ぜる。
- ④①の小松菜とマヨネーズを加えて混ぜる。
- ⑤ごはんを入れて混ぜ、4等分にする。
- ⑥ラップを使っておにぎりを作る。

**【一人当たりの栄養価】**

エネルギー……………286kcal  
たんぱく質……………5.2g  
脂 質……………4.4g  
食塩相当量……………0.6g

クックパッド「春日部市保健センターのキッチン」で他にもレシピ公開中!



**\*調理のポイント\***

おにぎりを握る時は、ふんわりと形を整えるようなイメージで握るとおいしく仕上がります。素手で握ると食中毒の危険があるので、必ずラップや使い捨て手袋を使用してください。

市公式ソーシャルメディア



市公式魅力発信メディア



安心安全情報メール「かすかべ」

市では、防災、防犯、火災、子育て、行政、気象情報などに関する情報をメールで配信しています。



防災行政無線

放送内容は、フリーダイヤル(0120-899-300)で確認できます(直近の内容のみ)。  
問 危機管理防災課 (TEL 048-739-6830)

いわや 岩谷市長の行動記録



春日部市の世帯数と人口  
(12/1現在)

●世帯数 114,420世帯 ●人口 228,798人(前月比143人減)  
男▶113,174人 女▶115,624人

※世帯数・人口の集計方法が変更になったため、発行月の2カ月前の数値が掲載されるようになりました。最新の情報は市WEBで

