

令和4年度
水道事業概要



春日部市

目

I 事業概要

水道事業報告書

1 概況	1
2 拡張事業の推移	3
3 行政区域内世帯数・人口の推移	3
4 事業概要	4

II 財務統計

1 比較損益計算書	5
2 要素別費用分析	7
3 配水量、有収水量比較表	7
4 供給単価及び給水原価費用構成	
(1) 供給単価	9
(2) 給水原価費用構成	9
(3) 供給単価及び給水原価	9
5 比較貸借対照表	
(1) 資産の部	11
(2) 負債・資本の部	13
6 資本的収支明細	15
7 経営分析	17
8 企業債明細書	20

III 機構

1 組織及び職員数の状況	24
--------------	----

IV 施設の概要

1 水道施設案内図	25
-----------	----

次

2 東部浄水場	26
3 西部浄水場	27
4 南部浄水場	28
5 北部浄水場	29
6 庄和浄水場	30
7 口径別、管種別、導・送・配水管延長	31

V 業務統計

1 配水量分析	33
2 浄水水質検査	34

VI その他

1 県水受水単価の推移	35
2 水道料金表及び口径別分担金表	35
3 年度別給水停止実施状況	35
4 水道料金未収金徴収状況一覧表	36
5 県下市町村との経営状況等一覧表	37
6 水道事業のあゆみ	38

I 事業概要

令和4年度 春日部市水道事業報告書

1 概況

(1) 総括事項

当年度は、前年度と比較して配水量は減少しましたが、台風等の自然災害の影響もなく一年を通して安定した水道水の供給を行うことができました。

収支につきましては、引き続き純利益を計上し、安定的な事業運営に努めましたが、人口減少などに伴い収益の根幹である給水収益は減少傾向が続いています。

水道施設の更新、耐震化工事につきましては、令和2年度から5年度までの継続事業となる北部浄水場の施設更新工事を進めたほか、引き続き配水管等の老朽管を耐震性に優れた管種に更新しました。

将来的に収益の大幅な増加が見込めない中、老朽化した施設の更新費用の増加や国際情勢の影響による物価の高騰など、水道事業を取り巻く経営環境は厳しさを増していくことが見込まれます。今後も、これまで以上に効率的で持続可能な事業運営を行うとともに、施設更新のための財源確保を図り、安全で安定した水道水の供給を実現してまいります。

(2) 給・配水状況

前年度に比べ、給水人口は1,107人(0.48%)減の231,233人、給水戸数は1,039戸(0.95%)増の110,982戸となりました。

また、配水量は735,590 m^3 (2.78%)減の25,682,550 m^3 、有収水量は595,453 m^3 (2.48%)減の23,445,373 m^3 となりました。

(3) 建設改良費

配水管整備は、基幹管路の耐震化や老朽管の更新を重点に配水管の布設(延長5,158.2m、事業費865,864千円)を実施しました。

また、浄水場などの施設整備につきましては、北部浄水場施設更新工事(全体事業費1,621,092千円)を進め、配水ポンプなどの機械電気計装設備を製作、設置(事業費980,244千円)し、仮運用を開始しました。

(4) 経理の状況

消費税込の総収益 4,598,460,533円に対し総費用は、4,192,116,945円となり、差し引き 406,343,588円の利益となりました。これを消費税抜にしますと、総収益 4,175,793,145円に対し総費用は、3,926,380,631円となり、差し引き 249,412,514円の純利益となりました。

① 営業利益

営業収益は 3,737,110,672 円となりました。

その内訳としては、給水収益が 3,568,000,341 円、受託工事収益が 3,160,453 円、その他営業収益が 165,949,878 円となりました。

営業費用は 3,835,278,730 円となりました。

主な内訳としては、原水及び浄水費が 1,956,689,887 円、配水及び給水費が 530,278,598 円、業務費が 271,041,069 円、総係費が 117,668,557 円、減価償却費が 916,752,849 円となりました。

営業損失は 98,168,058 円となりました。

② 経常利益

営業外収益は 362,811,615 円で、営業外費用は 90,235,641 円となりました。

この結果、営業外収支は 272,575,974 円の利益となり、営業損失と合わせた経常利益が 174,407,916 円となりました。

③ 当年度純利益

特別利益は 75,870,858 円、特別損失は 866,260 円で、差し引き 75,004,598 円の利益となり、経常利益と合わせた当年度純利益は 249,412,514 円となりました。

2 拡張事業の推移

項目 事業名	認可 年月日	起工 年月	竣工 年月	計画 給水 人口 (人)	計画1人 1日最大 給水量 (ℓ)	計画1日 最大 給水量 (m ³)	事業費 (千円)
創設	S 27. 11	S 27. 12	S 30. 6	5, 000	150	750	26, 000
第1期拡張	S 33. 9	S 33. 10	S 39. 3	20, 000	230	4, 600	50, 300
第2期拡張	S 38. 12	S 39. 2	S 43. 3	73, 000	230	16, 790	273, 000
第3期拡張	S 43. 3	S 43. 4	S 48. 3	110, 000	400	44, 000	430, 000
〃 (変更)	S 45. 3	S 45. 4	S 48. 3	110, 000	400	44, 000	828, 000
第4期拡張	S 47. 3	S 47. 4	S 54. 3	189, 000	483	91, 300	2, 762, 000
第5期拡張	S 63. 3	S 63. 4	H 8. 3	211, 000	452	95, 400	7, 540, 674※
第6期拡張	H 16. 3	H 16. 4	H 28. 3	212, 800	423	90, 000	10, 178, 720※
事業全部譲受 けによる統合	H 17. 10. 1	H 16. 4	H 28. 3	255, 000	419	106, 900	10, 178, 720※

※実績の事業費を表す。(他は計画の数値である。)

3 行政区域内世帯数・人口の推移

(各年度末3月31日現在)

年 度	世 帯	人 口			1世帯当たり 人 口
		総 数	男	女	
平成3年度	62, 425	192, 431	96, 774	95, 657	3. 08
4年度	64, 372	195, 599	98, 437	97, 162	3. 04
5年度	66, 480	198, 849	100, 077	98, 772	2. 99
6年度	68, 158	201, 327	101, 207	100, 120	2. 95
7年度	69, 174	202, 036	101, 534	100, 502	2. 92
8年度	70, 502	202, 926	102, 058	100, 868	2. 88
9年度	71, 760	203, 816	102, 385	101, 431	2. 84
10年度	73, 277	205, 060	103, 027	102, 033	2. 80
11年度	74, 688	205, 719	103, 332	102, 387	2. 75
12年度	76, 035	206, 561	103, 661	102, 900	2. 72
13年度	77, 309	206, 684	103, 761	102, 923	2. 67
14年度	78, 348	206, 524	103, 640	102, 884	2. 64
15年度	79, 451	206, 384	103, 479	102, 905	2. 60
16年度	80, 083	205, 534	102, 981	102, 553	2. 57
17年度	94, 004	242, 630	121, 285	121, 345	2. 58
18年度	94, 971	241, 754	120, 730	121, 024	2. 55
19年度	96, 033	241, 252	120, 364	120, 888	2. 51
20年度	96, 947	240, 479	120, 070	120, 409	2. 48
21年度	98, 281	240, 587	120, 196	120, 391	2. 45
22年度	99, 409	240, 708	120, 127	120, 581	2. 42
23年度	100, 334	240, 233	119, 766	120, 467	2. 39
24年度	99, 999	239, 253	119, 257	119, 996	2. 39
25年度	100, 785	238, 239	118, 659	119, 580	2. 36
26年度	101, 615	237, 214	118, 116	119, 098	2. 33
27年度	102, 796	236, 583	117, 767	118, 816	2. 30
28年度	103, 934	236, 086	117, 366	118, 720	2. 27
29年度	105, 008	235, 372	116, 879	118, 493	2. 24
30年度	105, 934	234, 246	116, 285	117, 961	2. 21
令和元年度	107, 354	233, 841	116, 029	117, 812	2. 18
2年度	108, 779	233, 145	115, 691	117, 454	2. 14
3年度	109, 905	232, 400	115, 335	117, 065	2. 11
4年度	111, 010	231, 293	114, 537	116, 756	2. 08

4 事業概要

年度 項目		平成30年度	令和元年度	令和2年度	令和3年度	令和4年度
		年度末行政 区域内人口(人)	234,246	233,841	233,145	232,400
普及率 (%)	99.9	99.9	99.9	99.9	99.9	
年度末 給水人口 (人)	234,176	233,777	233,085	232,340	231,233	
年度末 給水世帯数(世帯)	105,893	107,325	108,825	109,943	110,982	
年度末 給水栓数 (栓)	105,466	106,708	107,541	108,585	109,068	
年間 総 配 水 量	水 量(m ³)	26,292,850	26,180,020	26,717,330	26,418,140	25,682,550
	増 減 量(m ³)	94,860	△ 112,830	537,310	△ 299,190	△ 735,590
	率(%)	0.36	△0.43	2.05	△ 1.12	△ 2.78
1日最大 配水量 (m ³)	6月28日 80,430	12月31日 79,750	12月31日 81,470	12月31日 78,900	6月29日 79,160	
1日平均 配水量 (m ³)	72,035	71,530	73,198	72,378	70,363	
1人1日最大 配水量 (ℓ)	343	341	350	340	342	
1人1日平均 配水量 (ℓ)	308	306	314	312	304	
有 収 水 量	水 量(m ³)	23,999,538	23,846,174	24,268,270	24,040,826	23,445,373
	増 減 量(m ³)	△ 261,931	△ 153,364	422,096	△ 227,444	△ 595,453
	率(%)	△ 1.08	△ 0.64	1.77	△ 0.94	△ 2.48
1日平均 有収水量 (m ³)	65,752	65,153	66,488	65,865	64,234	
1人1日平均 有収水量 (ℓ)	281	279	285	283	278	
有収率 (%)	91.28	91.09	90.83	91.00	91.29	

II 財 務 統 計

1 比較損益計算書(税抜)

年 度 項 目	平成30年度		令和元年度		令和2年度	
	金 額	構成 比率	金 額	構成 比率	金 額	構成 比率
水道事業収益	4,334,322,638	100.00	4,276,678,424	100.00	4,317,309,645	100.00
営業収益	3,857,902,603	89.01	3,834,678,430	89.67	3,913,503,296	90.65
給水収益	3,686,868,753	85.06	3,662,691,094	85.64	3,291,168,096	76.23
受託工事収益	21,759,289	0.50	18,235,955	0.43	35,327,058	0.82
その他営業収益	149,274,561	3.44	153,751,381	3.60	587,008,142	13.60
営業外収益	447,953,407	10.34	437,814,916	10.24	403,702,039	9.35
受取利息	3,185,603	0.07	1,645,306	0.04	965,527	0.02
雑収益	11,672,575	0.27	19,560,895	0.46	10,084,833	0.23
他会計負担金	2,316,000	0.05	1,782,000	0.04	1,598,000	0.04
長期前受金戻入	430,779,229	9.94	414,826,715	9.70	391,053,679	9.06
特別利益	28,466,628	0.66	4,185,078	0.10	104,310	0.00
過年度損益修正益	1,692,628	0.04	106,078	0.00	104,310	0.00
その他特別利益	26,774,000	0.62	4,079,000	0.10	0	0.00
水道事業費用	3,938,692,699	100.00	3,935,110,979	100.00	4,053,983,241	100.00
営業費用	3,800,879,241	96.50	3,812,569,557	96.89	3,911,390,152	96.49
原水及び浄水費	1,966,419,118	49.93	1,954,393,629	49.67	1,950,088,450	48.10
配水及び給水費	442,790,674	11.24	472,630,105	12.01	526,804,007	13.00
受託工事費	22,495,705	0.57	22,295,778	0.57	37,366,531	0.92
業務費	270,855,956	6.88	272,785,203	6.93	288,159,271	7.11
総係費	90,185,260	2.29	91,304,285	2.32	112,610,379	2.78
減価償却費	969,052,877	24.60	951,689,609	24.18	961,575,257	23.72
資産減耗費	25,337,751	0.64	33,799,348	0.86	21,293,957	0.53
その他営業費用	13,741,900	0.35	13,671,600	0.35	13,492,300	0.33
営業外費用	135,498,519	3.44	121,750,172	3.09	141,989,128	3.50
支払利息	126,387,122	3.21	113,079,666	2.87	100,675,862	2.48
雑支出	9,111,397	0.23	8,670,506	0.22	41,313,266	1.02
特別損失	2,314,939	0.06	791,250	0.02	603,961	0.01
過年度損益修正損	2,314,939	0.06	791,250	0.02	603,961	0.01
当年度純利益	395,629,939	—	341,567,445	—	263,326,404	—
前年度繰越利益剰余金	0	—	0	—	0	—
その他未処分利益剰余金変動額	754,409,053	—	590,302,077	—	392,466,456	—
当年度未処分利益剰余金	1,150,038,992	—	931,869,522	—	655,792,860	—
剰余金処分額	1,150,038,992	—	931,869,522	—	655,792,860	—
減債積立金の積立	0	—	0	—	0	—
建設改良積立金の積立	395,629,939	—	341,567,445	—	263,326,404	—
除却損の補てん	0	—	0	—	0	—
資本金への組入れ	754,409,053	—	590,302,077	—	392,466,456	—

(注) すう勢比率は、平成30年度を100として算出。

(単位：円、税抜、%)

令和3年度		令和4年度		すう勢比率				
金額	構成比率	金額	構成比率	30年度	元年度	2年度	3年度	4年度
4,205,483,105	100.00	4,175,793,145	100.00	100.0	98.7	99.6	97.0	96.3
3,822,944,410	90.91	3,737,110,672	89.49	100.0	99.4	101.4	99.1	96.9
3,651,140,951	86.82	3,568,000,341	85.44	100.0	99.3	89.3	99.0	96.8
3,977,002	0.10	3,160,453	0.08	100.0	83.8	162.4	18.3	14.5
167,826,457	3.99	165,949,878	3.97	100.0	103.0	393.2	112.4	111.2
382,444,915	9.09	362,811,615	8.69	100.0	97.7	90.1	85.4	81.0
453,714	0.01	444,923	0.01	100.0	51.6	30.3	14.2	14.0
15,678,288	0.37	17,453,785	0.42	100.0	167.6	86.4	134.3	149.5
1,416,000	0.03	720,000	0.02	100.0	76.9	69.0	61.1	31.1
364,896,913	8.68	344,192,907	8.24	100.0	96.3	90.8	84.7	79.9
93,780	0.00	75,870,858	1.82	100.0	14.7	0.4	0.3	266.5
93,780	0.00	236,858	0.01	100.0	6.3	6.2	5.5	14.0
0	0.00	75,634,000	1.81	100.0	15.2	—	—	282.5
3,973,974,524	100.00	3,926,380,631	100.00	100.0	99.9	102.9	100.9	99.7
3,874,381,774	97.50	3,835,278,730	97.68	100.0	100.3	102.9	101.9	100.9
1,988,952,376	50.05	1,956,689,887	49.83	100.0	99.4	99.2	101.1	99.5
499,654,646	12.57	530,278,598	13.51	100.0	106.7	119.0	112.8	119.8
10,039,476	0.25	9,566,283	0.24	100.0	99.1	166.1	44.6	42.5
272,472,015	6.86	271,041,069	6.90	100.0	100.7	106.4	100.6	100.1
128,469,650	3.23	117,668,557	3.00	100.0	101.2	124.9	142.5	130.5
941,697,393	23.70	916,752,849	23.35	100.0	98.2	99.2	97.2	94.6
12,985,518	0.33	15,548,287	0.40	100.0	133.4	84.0	51.2	61.4
20,110,700	0.51	17,733,200	0.45	100.0	99.5	98.2	146.3	129.0
98,404,925	2.47	90,235,641	2.30	100.0	89.9	104.8	72.6	66.6
89,929,080	2.26	80,036,170	2.04	100.0	89.5	79.7	71.2	63.3
8,475,845	0.21	10,199,471	0.26	100.0	95.2	453.4	93.0	111.9
1,187,825	0.03	866,260	0.02	100.0	34.2	26.1	51.3	37.4
1,187,825	0.03	866,260	0.02	100.0	34.2	26.1	51.3	37.4
231,508,581	—	249,412,514	—	—	—	—	—	—
0	—	0	—	—	—	—	—	—
228,883,221	—	861,971,430	—	—	—	—	—	—
460,391,802	—	1,111,383,944	—	—	—	—	—	—
460,391,802	—	1,111,383,944	—	—	—	—	—	—
0	—	0	—	—	—	—	—	—
231,508,581	—	249,412,514	—	—	—	—	—	—
0	—	0	—	—	—	—	—	—
228,883,221	—	861,971,430	—	—	—	—	—	—

2 要素別費用分析（税抜）

年度 項目	平成30年度		令和元年度		令和2年度	
	金額	構成比率	金額	構成比率	金額	構成比率
人件費	250,649,045	6.36	252,060,331	6.41	254,622,484	6.28
支払利息	126,387,122	3.21	113,079,666	2.87	100,675,862	2.48
減価償却費	969,052,877	24.60	951,689,609	24.18	961,575,257	23.72
動力費	121,396,300	3.08	108,430,009	2.76	103,906,429	2.56
修繕費	165,009,200	4.19	164,409,800	4.18	212,734,400	5.25
材料費	11,012,179	0.28	10,022,259	0.25	9,902,344	0.24
薬品費	23,915,939	0.61	22,116,836	0.56	26,171,239	0.65
受水費	1,445,823,754	36.71	1,456,775,493	37.02	1,456,313,381	35.92
委託料	643,463,280	16.34	662,487,010	16.84	677,343,335	16.71
その他の費用	181,983,003	4.62	194,039,966	4.93	250,738,510	6.19
合計	3,938,692,699	100.00	3,935,110,979	100.00	4,053,983,241	100.00

（注）すう勢比率は、平成30年度を100として算出

3 配水量、有収水量比較表

年度 項目	平成30年度		令和元年度	
	水量	前年度増減率	水量	前年度増減率
	m ³	%	m ³	%
配水量	26,292,850	0.36	26,180,020	△ 0.43
有収水量	23,999,538	△ 1.08	23,846,174	△ 0.64
有収率	91.28%	-	91.09%	-

(単位：円、%)

令和3年度		令和4年度		すう勢比率				
金額	構成比率	金額	構成比率	30年度	元年度	2年度	3年度	4年度
245,094,619	6.17	233,323,022	5.94	100.0	100.6	101.6	97.8	93.1
89,929,080	2.26	80,036,170	2.04	100.0	89.5	79.7	71.2	63.3
941,697,393	23.70	916,752,849	23.35	100.0	98.2	99.2	97.2	94.6
106,417,581	2.68	126,644,282	3.23	100.0	89.3	85.6	87.7	104.3
184,769,950	4.65	159,582,500	4.06	100.0	99.6	128.9	112.0	96.7
9,247,132	0.23	8,824,442	0.22	100.0	91.0	89.9	84.0	80.1
23,831,802	0.60	19,172,400	0.49	100.0	92.5	109.4	99.6	80.2
1,456,964,541	36.66	1,458,849,447	37.16	100.0	100.8	100.7	100.8	100.9
724,176,521	18.22	732,787,131	18.66	100.0	103.0	105.3	112.5	113.9
191,845,905	4.83	190,408,388	4.85	100.0	106.6	137.8	105.4	104.6
3,973,974,524	100.00	3,926,380,631	100.00	100.0	99.9	102.9	100.9	99.7

令和2年度		令和3年度		令和4年度	
水量	前年度増減率	水量	前年度増減率	水量	前年度増減率
m ³	%	m ³	%	m ³	%
26,717,330	2.05	26,418,140	△ 1.12	25,682,550	△ 2.78
24,268,270	1.77	24,040,826	△ 0.94	23,445,373	△ 2.48
90.83%	-	91.00%	-	91.29%	-

4 供給単価及び給水原価費用構成（税抜）

(1) 供給単価

年度 項目	平成30年度		令和元年度		令和2年度	
	金額	供給単価	金額	供給単価	金額	供給単価
有収水量	23,999,538m ³		23,846,174m ³		24,268,270m ³	
金額	円	円	円	円	円	円
※給水収益等	3,687,450,586	153.65	3,663,593,086	153.63	3,292,286,362 3,669,154,837 ※1	135.66 151.19※2

※給水収益＋受託工事収益のうち排出水費＋水使用料等

(注) すう勢比率は、平成30年度を100として算出。

(2) 給水原価費用構成

年度 項目	平成30年度		令和元年度		令和2年度	
	金額	給水原価	金額	給水原価	金額	給水原価
人件費	242,535,340	10.11	243,504,553	10.22	245,892,253	10.13
支払利息	126,387,122	5.27	113,079,666	4.74	100,675,862	4.14
減価償却費	538,273,648	22.43	536,862,894	22.52	570,521,578	23.50
動力費	121,396,300	5.06	108,430,009	4.55	103,906,429	4.28
修繕費	165,009,200	6.88	164,409,800	6.89	212,734,400	8.77
材料費	11,012,179	0.46	10,022,259	0.42	9,902,344	0.42
薬品費	23,915,939	1.00	22,116,836	0.93	26,171,239	1.08
受水費	1,445,823,754	60.24	1,456,775,493	61.08	1,456,313,381	60.01
委託料	629,081,280	26.21	648,747,010	27.20	648,707,035	26.73
その他の費用	158,298,411	6.60	171,638,503	7.20	230,775,697	9.51
※合計	3,461,733,173	144.24	3,475,587,023	145.75	3,605,600,218	148.57

※総費用－（受託工事費＋その他営業費用＋不用品売却原価＋特別損失）－長期前受金戻入

(注) すう勢比率は、平成30年度を100として算出。

(3) 供給単価及び給水原価

年度 項目	平成30年度	令和元年度	令和2年度
供給単価	円 153.65	円 153.63	※3 円 151.19
給水原価	144.24	145.75	148.57
販売利益	9.41	7.88	2.62

※3 新型コロナウイルス感染症対策による基本料金減額分を加えた供給単価

令和3年度		令和4年度		すう勢比率				
24,040,826m ³		23,445,373m ³						
金 額	供給 単価	金 額	供給 単価	30年度	元年度	2年度	3年度	4年度
円	円	円	円	%	%	%	%	%
3,651,826,691	151.90	3,568,720,568	152.21	100.0	99.4	89.3 99.5	99.0	96.8

※1 新型コロナウイルス感染症対策による基本料金減額分（376,868,475円）を加えた額

※2 新型コロナウイルス感染症対策による基本料金減額分を加えた供給単価

令和3年度		令和4年度		すう勢比率				
24,040,826m ³		23,445,373m ³						
金 額	給水 原価	金 額	給水 原価	30年度	元年度	2年度	3年度	4年度
円	円	円	円	%	%	%	%	%
236,435,343	9.83	224,624,639	9.59	100.0	100.4	101.4	97.5	92.6
89,929,080	3.74	80,036,170	3.42	100.0	89.5	79.7	71.2	63.3
576,800,480	24.00	572,559,942	24.42	100.0	99.7	106.0	107.2	106.4
106,417,581	4.43	126,644,282	5.40	100.0	89.3	85.6	87.7	104.3
184,769,950	7.68	159,582,500	6.80	100.0	99.6	128.9	112.0	96.7
9,247,132	0.39	8,824,442	0.38	100.0	91.0	89.9	84.0	80.1
23,831,802	0.99	19,172,400	0.82	100.0	92.5	109.4	99.6	80.2
1,456,964,541	60.60	1,458,849,447	62.22	100.0	100.8	100.7	100.8	100.9
722,796,321	30.07	731,919,231	31.22	100.0	103.1	103.1	114.9	116.3
162,940,128	6.77	162,896,422	6.94	100.0	108.4	145.8	102.9	102.9
3,570,132,358	148.50	3,545,109,475	151.21	100.0	100.4	104.2	103.1	102.4

令和3年度	令和4年度
円	円
151.90	152.21
148.50	151.21
3.40	1.00

5 比較貸借対照表(税抜)

(1) 資産の部

年 度 項 目	平成30年度		令和元年度		令和2年度	
	金 額	構成 比率	金 額	構成 比率	金 額	構成 比率
固 定 資 産	21,690,258,410	81.00	21,993,793,095	82.78	22,022,697,983	83.05
有 形 固 定 資 産	21,688,428,576	80.99	21,991,963,261	82.77	22,020,868,149	83.04
土 地	1,001,977,142	3.74	1,001,977,142	3.77	1,001,977,142	3.78
建 物	809,920,094	3.02	809,920,094	3.05	809,920,094	3.06
構 築 物	34,415,170,715	128.51	35,201,353,350	132.49	36,073,166,605	136.04
機 械 及 び 装 置	8,904,981,641	33.25	8,986,930,812	33.82	8,993,240,752	33.91
車 両 運 搬 具	24,180,393	0.09	24,180,393	0.09	24,180,393	0.09
工 具、器 具 及 び 備 品	45,067,013	0.17	45,067,013	0.17	45,377,013	0.17
減 価 償 却 累 計 額(△)	23,547,888,422	△ 87.93	24,112,485,543	△ 90.75	24,970,499,750	△ 94.17
建 設 仮 勘 定	35,020,000	0.13	35,020,000	0.13	43,505,900	0.16
無 形 固 定 資 産	343,634	0.00	343,634	0.00	343,634	0.00
電 話 加 入 権	343,634	0.00	343,634	0.00	343,634	0.00
投 資 そ の 他 の 資 産	1,486,200	0.01	1,486,200	0.01	1,486,200	0.01
敷 金	1,486,200	0.01	1,486,200	0.01	1,486,200	0.01
流 動 資 産	5,089,379,887	19.00	4,575,211,237	17.22	4,493,612,673	16.95
現 金 預 金	4,647,548,195	17.35	4,072,521,614	15.33	3,967,133,251	14.96
未 収 金	340,895,764	1.27	361,179,994	1.36	367,851,864	1.39
貸 倒 引 当 金(△)	8,761,570	△ 0.03	9,222,302	△ 0.04	8,885,898	△ 0.03
貯 蔵 品	32,157,498	0.12	30,711,931	0.12	28,273,456	0.11
前 払 金	77,540,000	0.29	120,020,000	0.45	139,240,000	0.52
資 産 合 計	26,779,638,297	100.00	26,569,004,332	100.00	26,516,310,656	100.00

(注) すう勢比率は、平成30年度を100として算出。

(単位：円、税抜、%)

令和3年度		令和4年度		す う 勢 比 率				
金 額	構成 比率	金 額	構成 比率	30年度	元年度	2年度	3年度	4年度
21,959,924,162	82.54	22,876,545,614	83.26	100.0	101.4	101.5	101.2	105.5
21,958,094,328	82.53	22,874,715,780	83.25	100.0	101.4	101.5	101.2	105.5
1,001,977,142	3.77	1,001,977,142	3.65	100.0	100.0	100.0	100.0	100.0
809,920,094	3.05	809,920,094	2.95	100.0	100.0	100.0	100.0	100.0
36,699,591,456	137.94	37,521,417,696	136.55	100.0	102.3	104.8	106.6	109.0
9,001,449,992	33.83	9,008,314,783	32.78	100.0	100.9	101.0	101.1	101.2
24,180,393	0.09	24,180,393	0.09	100.0	100.0	100.0	100.0	100.0
45,444,013	0.17	45,444,013	0.17	100.0	100.0	100.7	100.8	100.8
25,856,440,437	△ 97.19	26,680,332,896	△ 97.10	100.0	102.4	106.0	109.8	113.3
231,971,675	0.87	1,143,794,555	4.16	100.0	100.0	124.2	662.4	3,266.1
343,634	0.00	343,634	0.00	100.0	100.0	100.0	100.0	100.0
343,634	0.00	343,634	0.00	100.0	100.0	100.0	100.0	100.0
1,486,200	0.01	1,486,200	0.01	100.0	100.0	100.0	100.0	100.0
1,486,200	0.01	1,486,200	0.01	100.0	100.0	100.0	100.0	100.0
4,645,217,653	17.46	4,602,183,118	16.74	100.0	89.9	88.3	91.3	90.4
4,020,646,703	15.11	3,801,206,151	13.83	100.0	87.6	85.4	86.5	81.8
349,675,768	1.31	422,011,959	1.54	100.0	106.0	107.9	102.6	123.8
8,711,223	△ 0.03	9,521,945	△ 0.04	100.0	105.3	101.4	99.4	108.7
26,416,405	0.10	28,886,953	0.10	100.0	95.5	87.9	82.1	89.8
257,190,000	0.97	359,600,000	1.31	100.0	154.8	179.6	331.7	463.8
26,605,141,815	100.00	27,478,728,732	100.00	100.0	99.2	99.0	99.3	102.6

(2) 負債・資本の部

年 度 項 目	平成30年度		令和元年度		令和2年度	
	金 額	構成 比率	金 額	構成 比率	金 額	構成 比率
固 定 負 債	6,381,156,504	23.83	6,190,830,268	23.30	5,941,870,368	22.41
企 業 債	6,048,316,048	22.59	5,862,068,812	22.06	5,609,960,912	21.16
引 当 金	332,840,456	1.24	328,761,456	1.24	331,909,456	1.25
流 動 負 債	1,529,381,124	5.71	1,270,771,761	4.78	1,329,362,940	5.01
企 業 債	448,751,075	1.68	461,247,236	1.74	492,107,900	1.85
未 払 金	809,800,649	3.02	531,269,124	2.00	546,101,294	2.06
引 当 金	20,273,706	0.08	19,762,757	0.07	20,481,958	0.08
そ の 他 流 動 負 債	250,555,694	0.93	258,492,644	0.97	270,671,788	1.02
繰 延 収 益	7,387,882,489	27.59	7,284,616,678	27.42	7,158,965,319	27.00
長 期 前 受 金	19,018,583,317	71.02	19,150,633,951	72.08	19,348,026,257	72.97
収 益 化 累 計 額 (△)	11,630,700,828	△ 43.43	11,866,017,273	△ 44.66	12,189,060,938	△ 45.97
資 本 金	7,619,453,375	28.45	8,373,862,428	31.52	8,964,164,505	33.81
資 本 金	7,619,453,375	28.45	8,373,862,428	31.52	8,964,164,505	33.81
剰 余 金	3,861,764,805	14.42	3,448,923,197	12.98	3,121,947,524	11.77
利 益 剰 余 金	3,861,764,805	14.42	3,448,923,197	12.98	3,121,947,524	11.77
建 設 改 良 積 立 金	2,711,725,813	10.13	2,517,053,675	9.47	2,466,154,664	9.30
未 処 分 利 益 剰 余 金	1,150,038,992	4.29	931,869,522	3.51	655,792,860	2.47
(うち当年度純利益)	(395,629,939)	—	(341,567,445)	—	(263,326,404)	—
負債・資本合計	26,779,638,297	100.00	26,569,004,332	100.00	26,516,310,656	100.00

(注) すう勢比率は、平成30年度を100として算出。

(単位：円、税抜、%)

令和3年度		令和4年度		すう勢比率				
金額	構成比率	金額	構成比率	30年度	元年度	2年度	3年度	4年度
5,721,208,926	21.50	5,825,250,000	21.20	100.0	97.0	93.1	89.7	91.3
5,379,912,470	20.22	5,559,587,544	20.23	100.0	96.9	92.8	88.9	91.9
341,296,456	1.28	265,662,456	0.97	100.0	98.8	99.7	102.5	79.8
1,511,892,383	5.68	2,119,505,139	7.71	100.0	83.1	86.9	98.9	138.6
535,048,442	2.01	500,124,926	1.82	100.0	102.8	109.7	119.2	111.4
685,514,458	2.58	1,328,274,345	4.83	100.0	65.6	67.4	84.7	164.0
18,866,710	0.07	17,596,313	0.06	100.0	97.5	101.0	93.1	86.8
272,462,773	1.02	273,509,555	1.00	100.0	103.2	108.0	108.7	109.2
7,054,419,896	26.52	6,966,940,469	25.35	100.0	98.6	96.9	95.5	94.3
19,575,387,950	73.58	19,786,895,570	72.00	100.0	100.7	101.7	102.9	104.0
12,520,968,054	△ 47.06	12,819,955,101	△ 46.65	100.0	102.0	104.8	107.7	110.2
9,356,630,961	35.17	9,585,514,182	34.88	100.0	109.9	117.6	122.8	125.8
9,356,630,961	35.17	9,585,514,182	34.88	100.0	109.9	117.6	122.8	125.8
2,960,989,649	11.13	2,981,518,942	10.86	100.0	89.3	80.8	76.7	77.2
2,960,989,649	11.13	2,981,518,942	10.86	100.0	89.3	80.8	76.7	77.2
2,500,597,847	9.40	1,870,134,998	6.81	100.0	92.8	90.9	92.2	69.0
460,391,802	1.73	1,111,383,944	4.05	100.0	81.0	57.0	40.0	96.6
(231,508,581)	—	(249,412,514)	—	100.0	86.3	66.6	58.5	63.0
26,605,141,815	100.00	27,478,728,732	100.00	100.0	99.2	99.0	99.3	102.6

6 資本的収支明細（税込）

年 度 項 目		平成30年度		令和元年度		令和2年度	
		金 額	構成 比率	金 額	構成 比率	金 額	構成 比率
資本的収入							
企業債		155,000,000	31.25	275,000,000	50.50	240,000,000	49.70
負担金		13,030,000	2.63	17,488,000	3.21	17,789,000	3.68
分担金		265,604,400	53.55	237,587,020	43.63	210,064,800	43.51
国庫補助金		-	-	-	-	-	-
県補助金		62,350,000	12.57	14,500,000	2.66	15,000,000	3.11
長期貸付金償還金		-	-	-	-	-	-
合 計		495,984,400	100.00	544,575,020	100.00	482,853,800	100.00
資本的支出							
建設改良費		1,420,099,735	76.06	1,345,288,508	74.99	1,062,493,635	69.73
拡張工事費		-	-	-	-	-	-
施設改良費		321,385,265	17.21	448,610,776	25.01	8,854,580	0.58
設備改良費		1,059,497,910	56.75	850,049,912	47.38	1,019,738,220	66.93
量水器費		39,046,460	2.09	46,627,820	2.60	33,559,835	2.20
固定資産購入費		170,100	0.01	-	-	341,000	0.02
企業債償還金		445,419,736	23.86	448,751,075	25.01	461,247,236	30.27
投資その他の資産		1,486,200	0.08	-	-	-	-
合 計		1,867,005,671	100.00	1,794,039,583	100.00	1,523,740,871	100.00
収 支 差 引		△ 1,371,021,271	-	△ 1,249,464,563	-	△ 1,040,887,071	-
補 て ん 財 源	損益勘定留保資金	537,601,147	39.21	568,553,630	45.50	578,304,136	55.56
	減債積立金	-	-	-	-	-	-
	建設改良積立金	754,409,053	55.03	590,302,077	47.25	392,466,456	37.70
	※ そ の 他	79,011,071	5.76	90,608,856	7.25	70,116,479	6.74
	合 計	1,371,021,271	100.00	1,249,464,563	100.00	1,040,887,071	100.00

（注） とう勢比率は、平成30年度を100として算出。

※その他は、過年度分消費税及び地方消費税資本的収支調整額、及び
当年度分消費税及び地方消費税資本的収支調整額

(単位：円、税込、%)

令和3年度		令和4年度		す う 勢 比 率				
金 額	構成 比率	金 額	構成 比率	30年度	元年度	2年度	3年度	4年度
305,000,000	53.79	679,800,000	74.52	100.0	177.4	154.8	196.8	438.6
29,524,000	5.21	14,027,000	1.54	100.0	134.2	136.5	226.6	107.7
213,471,500	37.65	205,383,200	22.51	100.0	89.5	79.1	80.4	77.3
-	-	-	-	-	-	-	-	-
19,000,000	3.35	13,000,000	1.43	100.0	23.3	24.1	30.5	20.9
-	-	-	-	-	-	-	-	-
566,995,500	100.00	912,210,200	100.00	100.0	109.8	97.4	114.3	183.9
956,714,287	66.03	1,986,034,287	78.78	100.0	94.7	74.8	67.4	139.9
-	-	-	-	100.0	-	-	-	-
206,367,275	14.24	1,001,951,867	39.74	100.0	139.6	2.8	64.2	311.8
704,962,037	48.67	927,886,945	36.81	100.0	80.2	96.2	66.5	87.6
45,140,775	3.12	56,195,475	2.23	100.0	119.4	85.9	115.6	143.9
244,200	0.02	-	-	100.0	-	200.5	143.6	-
492,107,900	33.97	535,048,442	21.22	100.0	100.7	103.6	110.5	120.1
-	-	-	-	-	-	-	-	-
1,448,822,187	100.00	2,521,082,729	100.00	100.0	96.1	81.6	77.6	135.0
△ 881,826,687	-	△ 1,608,872,529	-	100.0	91.1	75.9	64.3	117.3
594,967,109	67.47	594,970,828	36.98	100.0	105.8	107.6	110.7	110.7
-	-	-	-	-	-	-	-	-
228,883,221	25.96	861,971,430	53.58	100.0	78.2	52.0	30.3	114.3
57,976,357	6.57	151,930,271	9.44	100.0	114.7	88.7	73.4	192.3
881,826,687	100.00	1,608,872,529	100.00	100.0	91.1	75.9	64.3	117.3

7 経営分析

項 目		算 出 方 法	令和4年度数値計算	
1 施 設 利 用 率 (%)		1 日 平 均 配 水 量	70,363 m ³	65.8%
		$\frac{\text{1 日 平 均 配 水 量}}{\text{1 日 配 水 能 力}} \times 100$	$\frac{70,363 \text{ m}^3}{106,900 \text{ m}^3} \times 100$	
2 負 荷 率 (%)		1 日 平 均 配 水 量	70,363 m ³	88.9%
		$\frac{\text{1 日 平 均 配 水 量}}{\text{1 日 最 大 配 水 量}} \times 100$	$\frac{70,363 \text{ m}^3}{79,160 \text{ m}^3} \times 100$	
3 最 大 稼 働 率 (%)		1 日 最 大 配 水 量	79,160 m ³	74.1%
		$\frac{\text{1 日 最 大 配 水 量}}{\text{1 日 配 水 能 力}} \times 100$	$\frac{79,160 \text{ m}^3}{106,900 \text{ m}^3} \times 100$	
4 配 水 管 使 用 効 率 (m ³ /m)		年 間 総 配 水 量	25,682,550 m ³	29.2 m ³ /m
		$\frac{\text{年 間 総 配 水 量}}{\text{導・送・配水管延長}}$	$\frac{25,682,550 \text{ m}^3}{878,800 \text{ m}}$	
5 有 収 率 (%)		年 間 総 有 収 水 量	23,445,373 m ³	91.3%
		$\frac{\text{年 間 総 有 収 水 量}}{\text{年 間 総 配 水 量}} \times 100$	$\frac{23,445,373 \text{ m}^3}{25,682,550 \text{ m}^3} \times 100$	
6 供 給 単 価 (円/m ³)		給水収益+受託工事収益のうち排水費+水使用料等	3,568,720,568 円	152.2 円
		$\frac{\text{給水収益+受託工事収益のうち排水費+水使用料等}}{\text{年 間 総 有 収 水 量}}$	$\frac{3,568,720,568 \text{ 円}}{23,445,373 \text{ m}^3}$	
7 給 水 原 価 (円/m ³)		総費用-(受託工事費+その他営業費用+不売却原価+特別損失)-長期前受金戻入	3,545,109,475 円	151.2 円
		$\frac{\text{総費用-(受託工事費+その他営業費用+不売却原価+特別損失)-長期前受金戻入}}{\text{年 間 総 有 収 水 量}}$	$\frac{3,545,109,475 \text{ 円}}{23,445,373 \text{ m}^3}$	
職 員 一 人 当 たり	8 給 水 人 口 (人)	給 水 人 口	231,233 人	8,564.2 人
		$\frac{\text{給 水 人 口}}{\text{損益勘定職員数}}$	$\frac{231,233 \text{ 人}}{27 \text{ 人}}$	
	9 給 水 量 (m ³)	年 間 総 有 収 水 量	23,445,373 m ³	868,347.1 m ³
		$\frac{\text{年 間 総 有 収 水 量}}{\text{損益勘定職員数}}$	$\frac{23,445,373 \text{ m}^3}{27 \text{ 人}}$	
10 営 業 収 益 (千円)	営 業 収 益 - 受 託 工 事 収 益	3,733,950,219 円	138,294.5 千円	
	$\frac{\text{営 業 収 益 - 受 託 工 事 収 益}}{\text{損益勘定職員数}}$	$\frac{3,733,950,219 \text{ 円}}{27 \text{ 人}}$		
11 有 形 固 定 資 産 (千円)	有 形 固 定 資 産	22,874,715,780 円	672,785.8 千円	
	$\frac{\text{有 形 固 定 資 産}}{\text{損益勘定職員数+資本勘定職員数}}$	$\frac{22,874,715,780 \text{ 円}}{34 \text{ 人}}$		
構 成 比 率	12 固 定 資 産 構 成 比 率 (%)	固 定 資 産	22,876,545,614 円	83.3%
		$\frac{\text{固 定 資 産}}{\text{総 資 産 (※(1))}} \times 100$	$\frac{22,876,545,614 \text{ 円}}{27,478,728,732 \text{ 円}} \times 100$	
	13 流 動 資 産 構 成 比 率 (%)	流 動 資 産	4,602,183,118 円	16.7%
14 固 定 負 債 構 成 比 率 (%)		$\frac{\text{流 動 資 産}}{\text{総 資 産 (※(1))}} \times 100$	$\frac{4,602,183,118 \text{ 円}}{27,478,728,732 \text{ 円}} \times 100$	
		固 定 負 債	5,825,250,000 円	21.2%
		$\frac{\text{固 定 負 債}}{\text{負 債・資本合計}} \times 100$	$\frac{5,825,250,000 \text{ 円}}{27,478,728,732 \text{ 円}} \times 100$	

項 目		算 出 方 法	令和4年度数値計算	
構 成 比 率	15 流動負債構成比率 (%)	$\frac{\text{流 動 負 債}}{\text{負 債} \cdot \text{資 本 合 計}} \times 100$	$\frac{2,119,505,139 \text{ 円}}{27,478,728,732 \text{ 円}} \times 100$	7.7%
	16 自己資本構成比率 (%)	$\frac{\text{自 己 資 本} (\ast (2))}{\text{負 債} \cdot \text{資 本 合 計}} \times 100$	$\frac{19,533,973,593 \text{ 円}}{27,478,728,732 \text{ 円}} \times 100$	71.1%
財 務 比 率	17 固定資産対長期資本比率 (%)	$\frac{\text{固 定 資 産}}{\text{自 己 資 本} (\ast (2)) + \text{固 定 負 債}} \times 100$	$\frac{22,876,545,614 \text{ 円}}{25,359,223,593 \text{ 円}} \times 100$	90.2%
	18 固定比率 (%)	$\frac{\text{固 定 資 産}}{\text{自 己 資 本} (\ast (2))} \times 100$	$\frac{22,876,545,614 \text{ 円}}{19,533,973,593 \text{ 円}} \times 100$	117.1%
	19 流動比率 (%)	$\frac{\text{流 動 資 産}}{\text{流 動 負 債}} \times 100$	$\frac{4,602,183,118 \text{ 円}}{2,119,505,139 \text{ 円}} \times 100$	217.1%
	20 当座比率 (%)	$\frac{\text{現 金 預 金} + (\text{未 収 金} - \text{貸 倒 引 当 金})}{\text{流 動 負 債}} \times 100$	$\frac{4,213,696,165 \text{ 円}}{2,119,505,139 \text{ 円}} \times 100$	198.8%
	21 現金預金比率 (%)	$\frac{\text{現 金 預 金}}{\text{流 動 負 債}} \times 100$	$\frac{3,801,206,151 \text{ 円}}{2,119,505,139 \text{ 円}} \times 100$	179.3%
	22 負債比率 (%)	$\frac{\text{固 定 負 債} + \text{流 動 負 債}}{\text{自 己 資 本} (\ast (2))} \times 100$	$\frac{7,944,755,139 \text{ 円}}{19,533,973,593 \text{ 円}} \times 100$	40.7%
	回 轉 率	23 自己資本回転率 (回)	$\frac{\text{営 業 収 益} - \text{受 託 工 事 収 益}}{\text{平 均 自 己 資 本} (\ast (3))}$	$\frac{3,733,950,219 \text{ 円}}{19,453,007,050 \text{ 円}}$
24 固定資産回転率 (回)		$\frac{\text{営 業 収 益} - \text{受 託 工 事 収 益}}{\text{平 均 固 定 資 産} (\ast (3))}$	$\frac{3,733,950,219 \text{ 円}}{22,418,234,888 \text{ 円}}$	0.2 回
25 流動資産回転率 (回)		$\frac{\text{営 業 収 益} - \text{受 託 工 事 収 益}}{\text{平 均 流 動 資 産} (\ast (3))}$	$\frac{3,733,950,219 \text{ 円}}{4,623,700,386 \text{ 円}}$	0.8 回
26 未収金回転率 (回)		$\frac{\text{営 業 収 益} - \text{受 託 工 事 収 益}}{\text{平 均 未 収 金} (\ast (3))}$	$\frac{3,733,950,219 \text{ 円}}{385,843,864 \text{ 円}}$	9.7 回
27 減価償却率 (%)		$\frac{\text{減 価 償 却 費}}{\text{有 形} \cdot \text{無 形 固 定 資 産} - \text{土 地} - \text{建 設 仮 勘 定} + \text{減 価 償 却 費}} \times 100$	$\frac{916,752,849 \text{ 円}}{21,646,040,566 \text{ 円}} \times 100$	4.2%
28 総収支比率 (%)		$\frac{\text{総 収 益}}{\text{総 費 用} (\ast (4))} \times 100$	$\frac{4,175,793,145 \text{ 円}}{3,926,380,631 \text{ 円}} \times 100$	106.4%

項 目		算 出 方 法	令和4年度数値計算	
収	29 営業収支比率 (%)	$\frac{\text{営業収益}-\text{受託工事収益}}{\text{営業費用}-\text{受託工事費用}} \times 100$	3,733,950,219 円	97.6%
			3,825,712,447 円	
益	30 営業利益対営業収益比率 (%)	$\frac{\text{営業利益}}{\text{営業収益}-\text{受託工事収益}} \times 100$	△ 98,168,058 円	△ 2.6%
			3,733,950,219 円	
率	31 総資本利益率 (%)	$\frac{\text{当年度純利益}}{\text{平均(負債+資本合計)(※(3))}} \times 100$	249,412,514 円	0.9%
			27,041,935,274 円	
	32 売上高収益率 (%)	$\frac{\text{当年度経常利益}}{\text{営業収益}-\text{受託工事収益}} \times 100$	174,407,916 円	4.7%
			3,733,950,219 円	
そ	33 利子負担率 (%)	$\frac{\text{支払利息}+\text{企業債取扱諸費}}{\text{建設改良の財源に充てるための企業債}+\text{その他の企業債}+\text{一時借入金}} \times 100$	80,036,170 円	1.3%
			6,059,712,470 円	
の	34 企業債償還元金対減価償却費比率 (%)	$\frac{\text{企業債償還元金}}{\text{当年度減価償却費}} \times 100$	535,048,442 円	58.4%
			916,752,849 円	
他	35 経費回収率 (%)	$\frac{\text{供給単価}}{\text{給水原価}} \times 100$	152.21 円	100.7%
			151.21 円	

- ※(1) 総 資 産 = 固定資産+流動資産+繰延資産
 ※(2) 自 己 資 本 = 資本金+剰余金(利益剰余金+資本剰余金)+繰延収益
 ※(3) 平 均 ○ ○ = (期首○○+期末○○)÷2
 ※(4) 総 費 用 = 営業費用+営業外費用+特別損失

8 企業債明細書

許可年度	借入先	発行年月日	発行総額	償 還
				当年度償還高
平成4年度	財政融資資金	H5. 3. 25	819,000,000 円	52,599,746 円
	財政融資資金	H5. 3. 25	170,100,000	10,924,563
平成5年度	財政融資資金	H6. 3. 23	497,000,000	28,611,449
	財政融資資金	H6. 3. 23	255,800,000	14,725,973
平成6年度	財政融資資金	H7. 3. 27	525,000,000	31,495,783
	財政融資資金	H7. 3. 27	82,400,000	4,943,338
	地方公共団体金融機構資金	H7. 3. 27	52,800,000	3,650,997
	地方公共団体金融機構資金	H7. 3. 27	14,800,000	1,027,886
平成7年度	財政融資資金	H8. 3. 14	402,000,000	20,771,816
	財政融資資金	H8. 3. 14	83,900,000	4,335,213
	地方公共団体金融機構資金	H8. 3. 22	46,600,000	2,722,358
	地方公共団体金融機構資金	H8. 3. 22	9,500,000	557,342
平成8年度	財政融資資金	H9. 3. 25	180,000,000	8,815,449
	財政融資資金	H9. 3. 25	84,200,000	4,123,671
	地方公共団体金融機構資金	H9. 3. 26	120,000,000	6,613,618
	地方公共団体金融機構資金	H9. 3. 26	12,900,000	713,687
	地方公共団体金融機構資金	H9. 3. 26	42,900,000	2,364,369
平成9年度	財政融資資金	H10. 3. 25	116,000,000	5,310,187
	地方公共団体金融機構資金	H10. 3. 25	40,000,000	2,050,153
	地方公共団体金融機構資金	H10. 3. 25	24,000,000	1,225,809
平成10年度	地方公共団体金融機構資金	H11. 3. 24	27,600,000	1,375,713
	地方公共団体金融機構資金	H11. 3. 24	12,000,000	598,136
	財政融資資金	H11. 3. 25	60,400,000	2,707,797
平成11年度	地方公共団体金融機構資金	H12. 3. 22	41,600,000	2,020,434
	財政融資資金	H12. 3. 24	68,400,000	2,991,349
平成12年度	地方公共団体金融機構資金	H13. 3. 22	62,700,000	2,942,017
	財政融資資金	H13. 3. 26	87,300,000	3,697,384
平成13年度	地方公共団体金融機構資金	H14. 3. 22	52,600,000	2,470,033
	財政融資資金	H14. 3. 25	47,400,000	1,999,646
平成14年度	財政融資資金	H15. 3. 25	36,100,000	1,892,550
	地方公共団体金融機構資金	H15. 3. 25	63,900,000	3,363,719
平成15年度	地方公共団体金融機構資金	H16. 3. 23	50,000,000	2,240,042
	財政融資資金	H16. 3. 25	50,000,000	2,019,343
平成16年度	地方公共団体金融機構資金	H17. 3. 23	50,500,000	2,220,621
	財政融資資金	H17. 3. 25	36,900,000	1,459,384
	財政融資資金	H17. 3. 25	49,500,000	1,957,711
	地方公共団体金融機構資金	H17. 3. 30	37,100,000	1,631,387
平成17年度	財政融資資金	H18. 3. 27	215,800,000	8,358,380
	地方公共団体金融機構資金	H18. 3. 30	84,200,000	3,629,167
	地方公共団体金融機構資金	H18. 3. 30	9,000,000	387,916
平成18年度	財政融資資金	H19. 3. 26	173,000,000	6,562,120
	地方公共団体金融機構資金	H19. 3. 29	185,800,000	7,828,339
	地方公共団体金融機構資金	H19. 3. 29	7,100,000	299,430
平成19年度	財政融資資金	H20. 3. 25	78,400,000	2,912,336
	地方公共団体金融機構資金	H20. 3. 28	48,300,000	1,994,860
	地方公共団体金融機構資金	H20. 3. 28	27,200,000	1,125,016
平成20年度	財政融資資金	H21. 3. 25	278,200,000	24,656,849
	財政融資資金	H21. 3. 25	112,500,000	4,133,630
	地方公共団体金融機構資金	H21. 3. 25	149,800,000	13,276,765
	地方公共団体金融機構資金	H21. 3. 25	60,500,000	2,465,916

高 償還高累計	未償還残高	利 率 (%)	償還終期	備考
819,000,000 円	0 円	4.40	R5.3.25	
170,100,000	0	4.40	R5.3.25	
467,334,704	29,665,296	3.65	R6.3.1	
240,531,624	15,268,376	3.65	R6.3.1	
457,494,002	67,505,998	4.65	R7.3.1	
71,804,772	10,595,228	4.65	R7.3.1	
52,800,000	0	4.70	R5.3.20	
14,800,000	0	4.75	R5.3.20	
335,643,350	66,356,650	3.15	R8.3.1	
70,050,937	13,849,063	3.15	R8.3.1	
43,789,829	2,810,171	3.20	R6.3.20	
8,924,397	575,603	3.25	R6.3.20	
142,181,523	37,818,477	2.80	R9.3.1	
66,509,357	17,690,643	2.80	R9.3.1	
106,197,821	13,802,179	2.85	R7.3.20	
11,409,478	1,490,522	2.90	R7.3.20	
37,965,722	4,934,278	2.85	R7.3.20	
87,719,492	28,280,508	2.10	R10.3.1	
33,573,398	6,426,602	2.20	R8.3.20	
20,161,292	3,838,708	2.15	R8.3.20	
21,800,533	5,799,467	2.10	R9.3.20	
9,478,492	2,521,508	2.10	R9.3.20	
42,909,674	17,490,326	2.10	R11.3.1	
30,872,096	10,727,904	2.00	R10.3.20	
45,707,617	22,692,383	2.00	R12.3.1	
43,995,546	18,704,454	1.65	R11.3.20	
55,500,605	31,799,395	1.60	R13.3.1	
33,710,269	18,889,731	2.20	R12.3.20	
27,290,562	20,109,438	2.20	R14.3.1	
26,319,476	9,780,524	1.10	R10.3.1	
46,464,288	17,435,712	1.20	R10.3.20	
27,813,979	22,186,021	1.90	R14.3.20	
24,920,503	25,079,497	2.00	R16.3.1	
25,545,120	24,954,880	2.10	R15.3.20	
16,788,160	20,111,840	2.10	R17.3.1	
22,520,704	26,979,296	2.10	R17.3.1	
18,766,809	18,333,191	2.10	R15.3.20	
89,646,343	126,153,657	2.10	R18.3.1	
39,127,074	45,072,926	2.00	R16.3.20	
4,182,228	4,817,772	2.00	R16.3.20	
65,165,977	107,834,023	2.10	R19.3.1	
77,556,362	108,243,638	2.15	R17.3.20	
2,973,535	4,126,465	2.10	R17.3.20	
26,558,049	51,841,951	2.10	R20.3.1	
18,191,436	30,108,564	2.10	R18.3.20	
10,281,196	16,918,804	2.05	R18.3.20	
253,196,747	25,003,253	1.40	R6.3.1	
34,533,535	77,966,465	1.90	R21.3.1	
136,336,710	13,463,290	1.40	R6.3.20	
20,600,975	39,899,025	1.90	R19.3.20	

許可年度	借入先	発行年月日	発行総額	償 還
				当年度償還高
平成21年度	財政融資資金	H22. 3. 25	203,700,000 円	7,257,235 円
	地方公共団体金融機構資金	H22. 3. 30	157,300,000	5,604,138
	財政融資資金	H22. 7. 27	195,600,000	7,094,102
	地方公共団体金融機構資金	H22. 7. 29	57,400,000	2,081,806
平成22年度	財政融資資金	H23. 3. 25	395,000,000	13,974,968
	地方公共団体金融機構資金	H23. 3. 30	213,000,000	7,535,868
平成23年度	財政融資資金	H24. 3. 26	220,100,000	7,762,229
	地方公共団体金融機構資金	H24. 3. 29	107,900,000	3,805,291
	地方公共団体金融機構資金	H24. 3. 29	13,000,000	1,100,518
平成24年度	財政融資資金	H25. 3. 25	209,000,000	7,375,079
	財政融資資金	H25. 3. 25	13,000,000	458,737
	地方公共団体金融機構資金	H25. 3. 28	112,000,000	3,952,195
	地方公共団体金融機構資金	H25. 3. 28	7,000,000	247,013
平成25年度	財政融資資金	H26. 3. 25	143,000,000	5,019,611
	財政融資資金	H26. 3. 25	55,000,000	5,441,556
	地方公共団体金融機構資金	H26. 3. 27	77,000,000	2,702,867
	地方公共団体金融機構資金	H26. 3. 27	30,000,000	2,968,121
平成26年度	財政融資資金	H27. 3. 25	91,000,000	3,217,560
	財政融資資金	H27. 3. 25	7,000,000	247,505
	財政融資資金	H27. 3. 25	50,000,000	4,937,458
	地方公共団体金融機構資金	H27. 3. 26	27,000,000	2,666,227
	地方公共団体金融機構資金	H27. 3. 26	52,000,000	1,838,606
平成27年度	財政融資資金	H27. 7. 28	44,000,000	2,156,385
	地方公共団体金融機構資金	H27. 7. 30	24,000,000	1,176,209
	地方公共団体金融機構資金	H28. 3. 30	99,000,000	4,289,349
	地方公共団体金融機構資金	H28. 3. 30	246,000,000	9,308,017
平成28年度	地方公共団体金融機構資金	H28. 6. 29	168,000,000	16,741,248
	地方公共団体金融機構資金	H28. 8. 25	42,000,000	1,625,126
	地方公共団体金融機構資金	H28. 12. 27	65,000,000	6,476,625
	地方公共団体金融機構資金	H29. 3. 30	102,000,000	10,108,490
	地方公共団体金融機構資金	H29. 3. 30	50,000,000	3,240,902
	地方公共団体金融機構資金	H29. 3. 30	53,000,000	1,971,098
	地方公共団体金融機構資金	H29. 3. 30	35,500,000	1,320,264
	地方公共団体金融機構資金	H29. 3. 30	210,700,000	7,836,045
平成29年度	地方公共団体金融機構資金	H30. 3. 29	128,600,000	7,005,732
	地方公共団体金融機構資金	H30. 3. 29	174,500,000	5,879,540
	地方公共団体金融機構資金	H30. 3. 29	14,100,000	475,081
平成30年度	地方公共団体金融機構資金	H31. 3. 28	57,000,000	2,813,022
	地方公共団体金融機構資金	H31. 3. 28	41,000,000	1,304,503
	地方公共団体金融機構資金	H31. 3. 28	57,000,000	1,813,578
令和元年度	地方公共団体金融機構資金	R2. 3. 30	108,000,000	5,359,573
	地方公共団体金融機構資金	R2. 3. 30	9,000,000	899,933
	地方公共団体金融機構資金	R2. 3. 30	158,000,000	5,071,259
令和2年度	地方公共団体金融機構資金	R3. 3. 30	225,000,000	7,004,503
	地方公共団体金融機構資金	R3. 3. 30	15,000,000	466,967
令和3年度	地方公共団体金融機構資金	R4. 3. 30	202,000,000	6,073,404
	地方公共団体金融機構資金	R4. 3. 30	80,000,000	3,849,976
	地方公共団体金融機構資金	R4. 3. 30	23,000,000	691,526
令和4年度	地方公共団体金融機構資金	R5. 3. 30	368,600,000	0
	地方公共団体金融機構資金	R5. 3. 30	200,000,000	0
	地方公共団体金融機構資金	R5. 3. 30	111,200,000	0
合 計		—	11,389,900,000	535,048,442

高 償還高累計	未償還残高	利 率 (%)	償還終期	備考
54,026,190 円	149,673,810 円	2.10	R22.3.1	
41,719,782	115,580,218	2.10	R22.3.20	
53,347,644	142,252,356	1.80	R22.3.25	
15,655,187	41,744,813	1.80	R22.3.20	
92,495,686	302,504,314	1.90	R23.3.1	
49,877,420	163,122,580	1.90	R23.3.20	
44,662,155	175,437,845	1.70	R24.3.1	
21,894,805	86,005,195	1.70	R24.3.20	
8,475,194	4,524,806	1.10	R9.3.20	
35,797,558	173,202,442	1.50	R25.3.1	
2,226,642	10,773,358	1.50	R25.3.1	
19,183,379	92,816,621	1.50	R25.3.20	
1,198,963	5,801,037	1.50	R25.3.20	
19,665,023	123,334,977	1.40	R26.3.1	
21,539,926	33,460,074	0.70	R11.3.1	
10,588,858	66,411,142	1.40	R26.3.20	
11,749,050	18,250,950	0.70	R11.3.20	
9,538,338	81,461,662	1.20	R27.3.1	
733,719	6,266,281	1.20	R27.3.1	
14,738,712	35,261,288	0.50	R12.3.1	
7,958,904	19,041,096	0.50	R12.3.20	
5,450,479	46,549,521	1.20	R27.3.20	
6,405,158	37,594,842	1.00	R21.3.25	
3,493,722	20,506,278	1.00	R21.3.20	
8,557,331	90,442,669	0.50	R25.3.20	
18,569,668	227,430,332	0.50	R28.3.20	
33,465,768	134,534,232	0.10	R13.3.20	
3,245,387	38,754,613	0.30	R28.3.20	
9,712,753	55,287,247	0.09	R13.9.20	
10,108,490	91,891,510	0.20	R14.3.20	
3,240,902	46,759,098	0.40	R19.3.20	
1,971,098	51,028,902	0.60	R29.3.20	
1,320,264	34,179,736	0.60	R29.3.20	
7,836,045	202,863,955	0.60	R29.3.20	
20,954,350	107,645,650	0.30	R20.3.20	
17,550,902	156,949,098	0.50	R30.3.20	
1,418,154	12,681,846	0.50	R30.3.20	
11,218,425	45,781,575	0.20	R21.3.20	
5,186,882	35,813,118	0.40	R31.3.20	
7,211,033	49,788,967	0.40	R31.3.20	
16,062,657	91,937,343	0.10	R22.3.20	
2,699,717	6,300,283	0.003	R12.3.20	
15,168,284	142,831,716	0.30	R32.3.20	
13,974,115	211,025,885	0.50	R33.3.20	
931,607	14,068,393	0.50	R33.3.20	
6,073,404	195,926,596	0.70	R34.3.20	
3,849,976	76,150,024	0.40	R24.3.20	
691,526	22,308,474	0.70	R34.3.20	
0	368,600,000	1.30	R35.3.20	
0	200,000,000	1.00	R25.3.20	
0	111,200,000	1.00	R25.3.20	
5,330,187,530	6,059,712,470	—	—	

III 機 構

1 組織及び職員数の状況 34 (3) 名

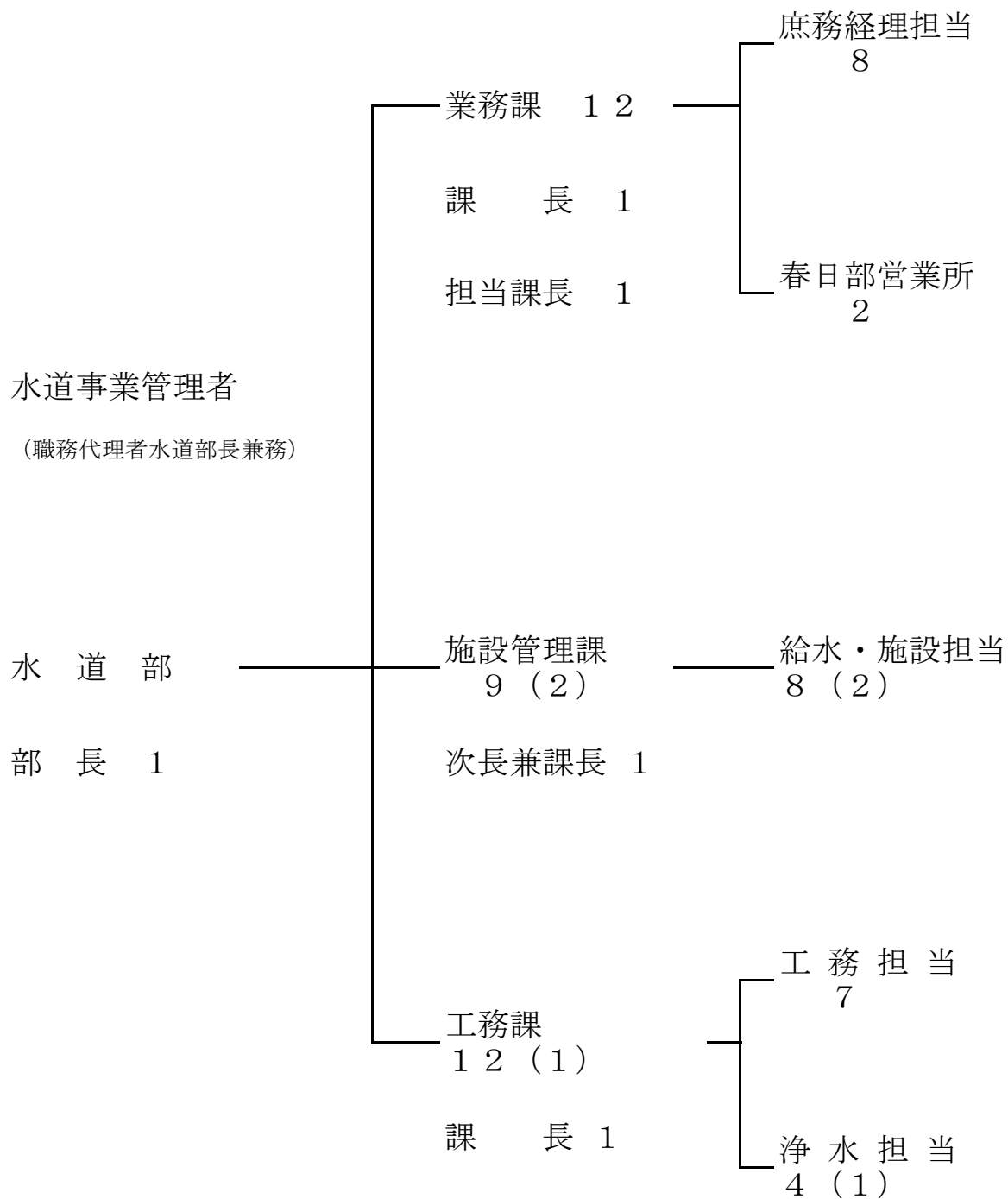

令和5年3月31日現在

() 内は、短時間勤務職員数で外書き

IV 施設 の 概 要

1 水道施設案内図



本市は埼玉県庄和浄水場の給水区域であり、西部・東部・庄和浄水場で受水している
 なお、北部・南部浄水場は、西部浄水場から送水している

2 東部浄水場

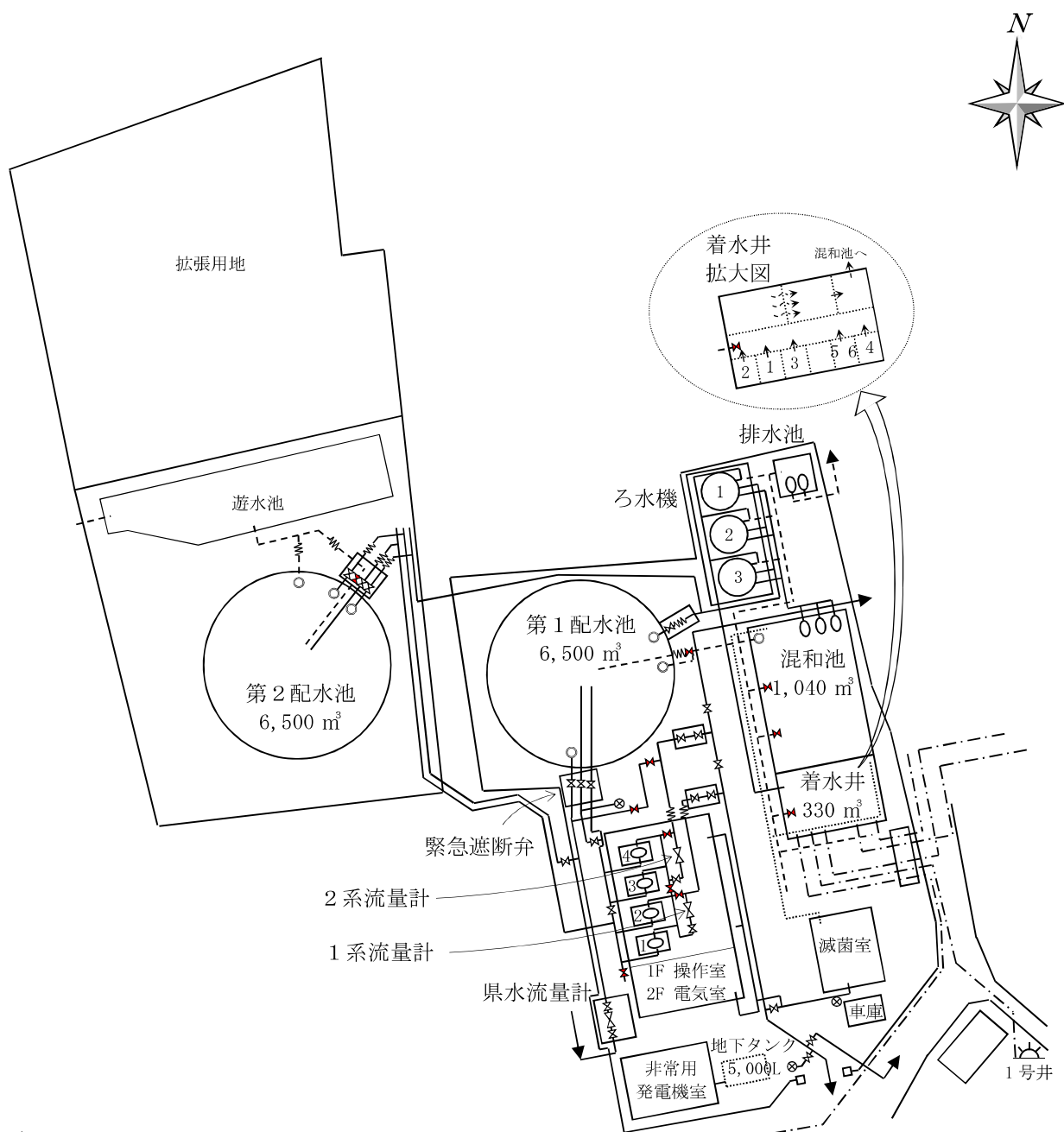

概要

所在地	埼玉県春日部市樋籠234番地1
完成年月日	昭和45年(第3期拡張事業)
敷地面積	9,507㎡
給水人口	41,600人(第6期拡張事業)
最大給水能力	17,600m ³ /日(第6期拡張事業)
水源内訳	県営水道・深井戸(6本)
配水池	13,000m ³ (PC6,500m ³ ×2池)
ろ水機	5,760m ³ /日(240m ³ /時)×3台
消毒方法	次亜塩素酸ナトリウムによる塩素消毒
非常用発電機	500kVA(ガスタービン)×1台

3 西部浄水場

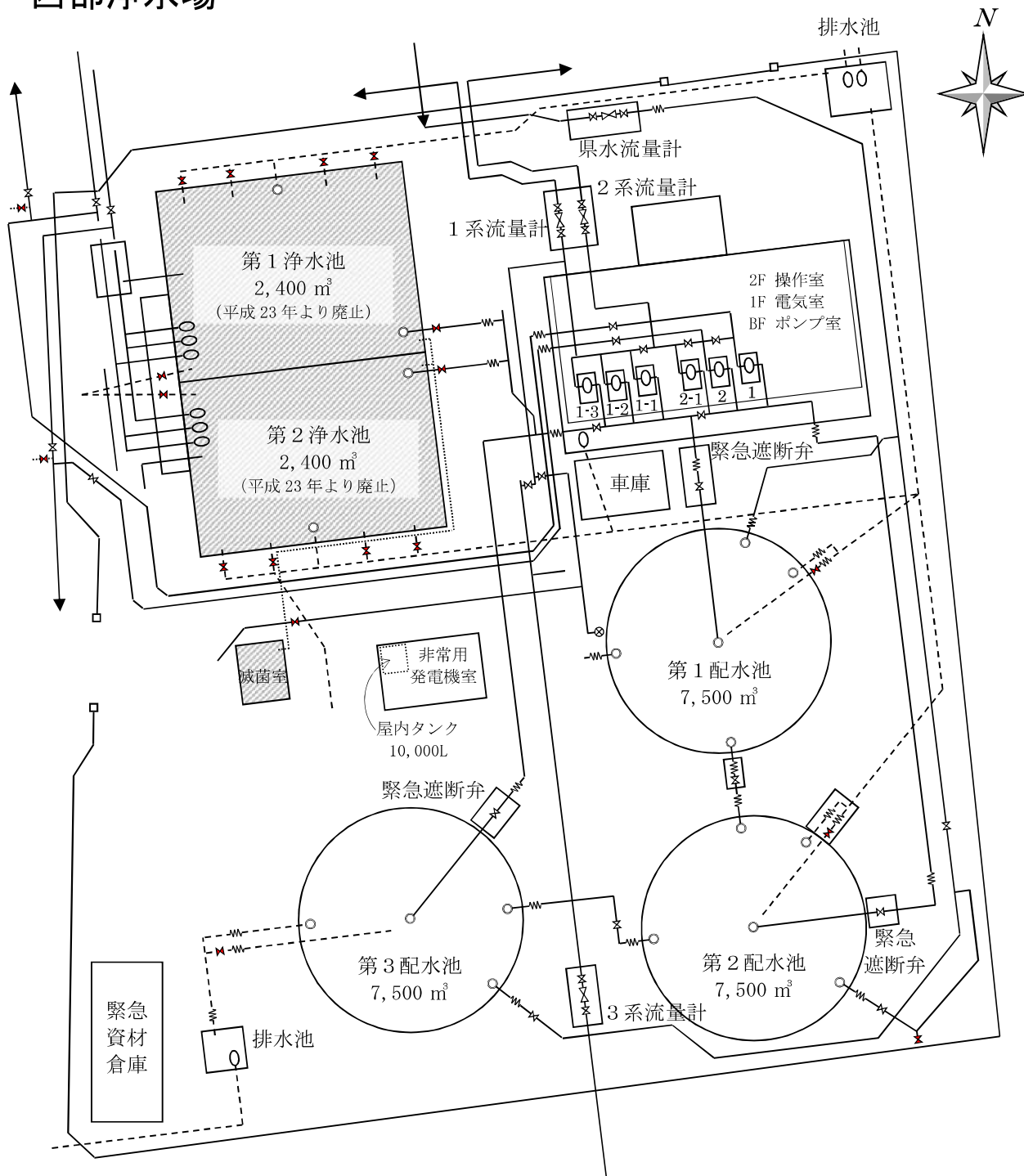

概要

所在地	埼玉県春日部市一ノ割1731番地1
完成年月日	昭和50年(第4期拡張事業)
敷地面積	10,967 ^m ²
給水人口	105,000人(第6期拡張事業)
最大給水能力	44,400 ^m ³ /日(第6期拡張事業)
水源内訳	県営水道
配水池	22,500 ^m ³ (PC7,500 ^m ³ ×3池)
非常用発電機	1,000kVA(ガスタービン)×1台

4 南部浄水場

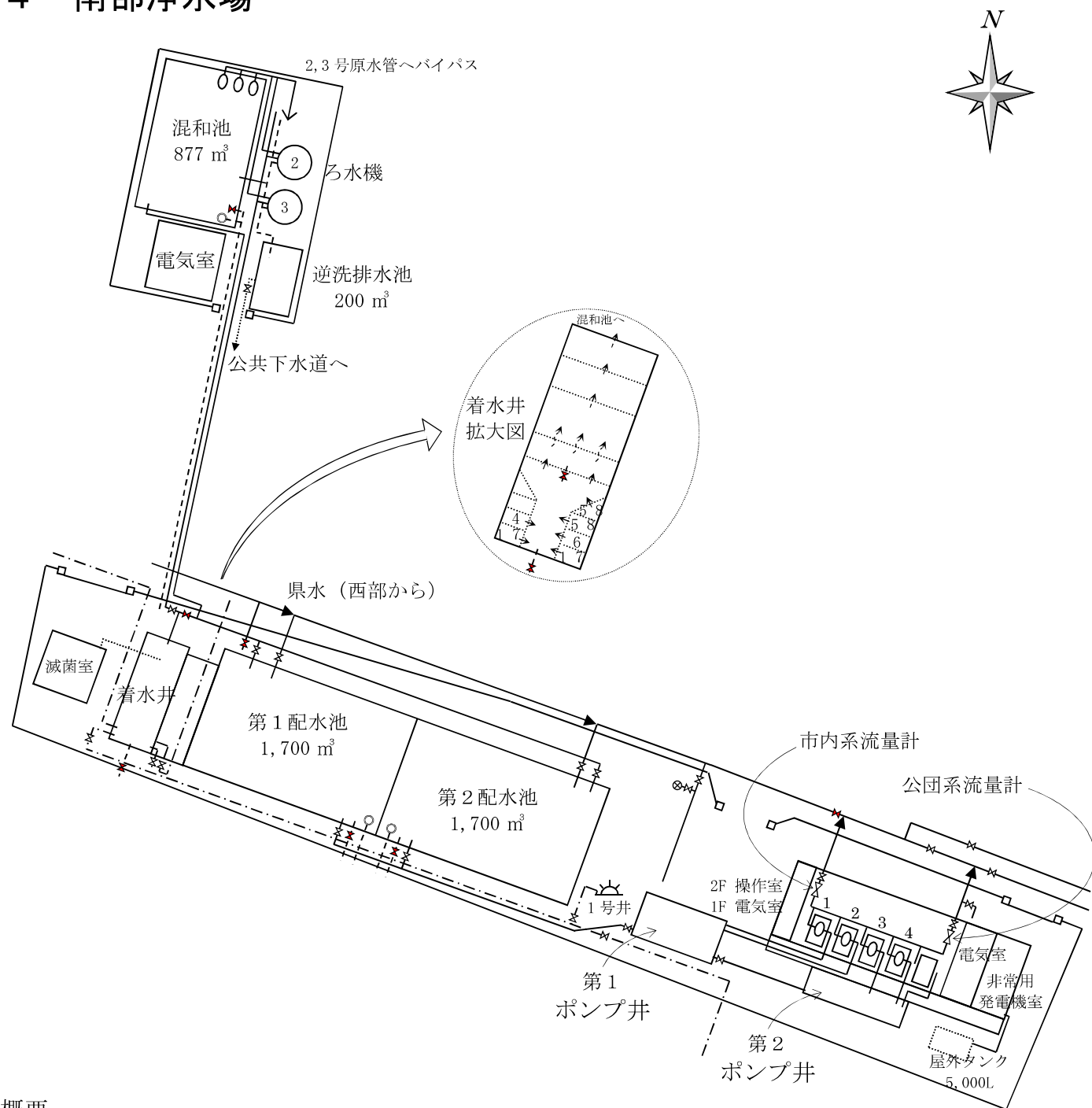

概要

所在地	埼玉県春日部市備後東六丁目16番5号
完成年月日	昭和42年(第2期拡張事業)
敷地面積	5,229 ^m ₂
給水人口	27,400人(第6期拡張事業)
最大給水能力	11,600 ^m ₃ /日(第6期拡張事業)
水源内訳	県営水道・深井戸6本(うち1本は予備水源、1本は休止)
配水池	3,400 ^m ₃ (RC1,700 ^m ₃ ×2池)
ろ水機	4,160 ^m ₃ /日(260 ^m ₃ /時)×2台
消毒方法	次亜塩素酸ナトリウムによる塩素消毒
非常用発電機	500kVA(ガスタービン)×1台

5 北部浄水場

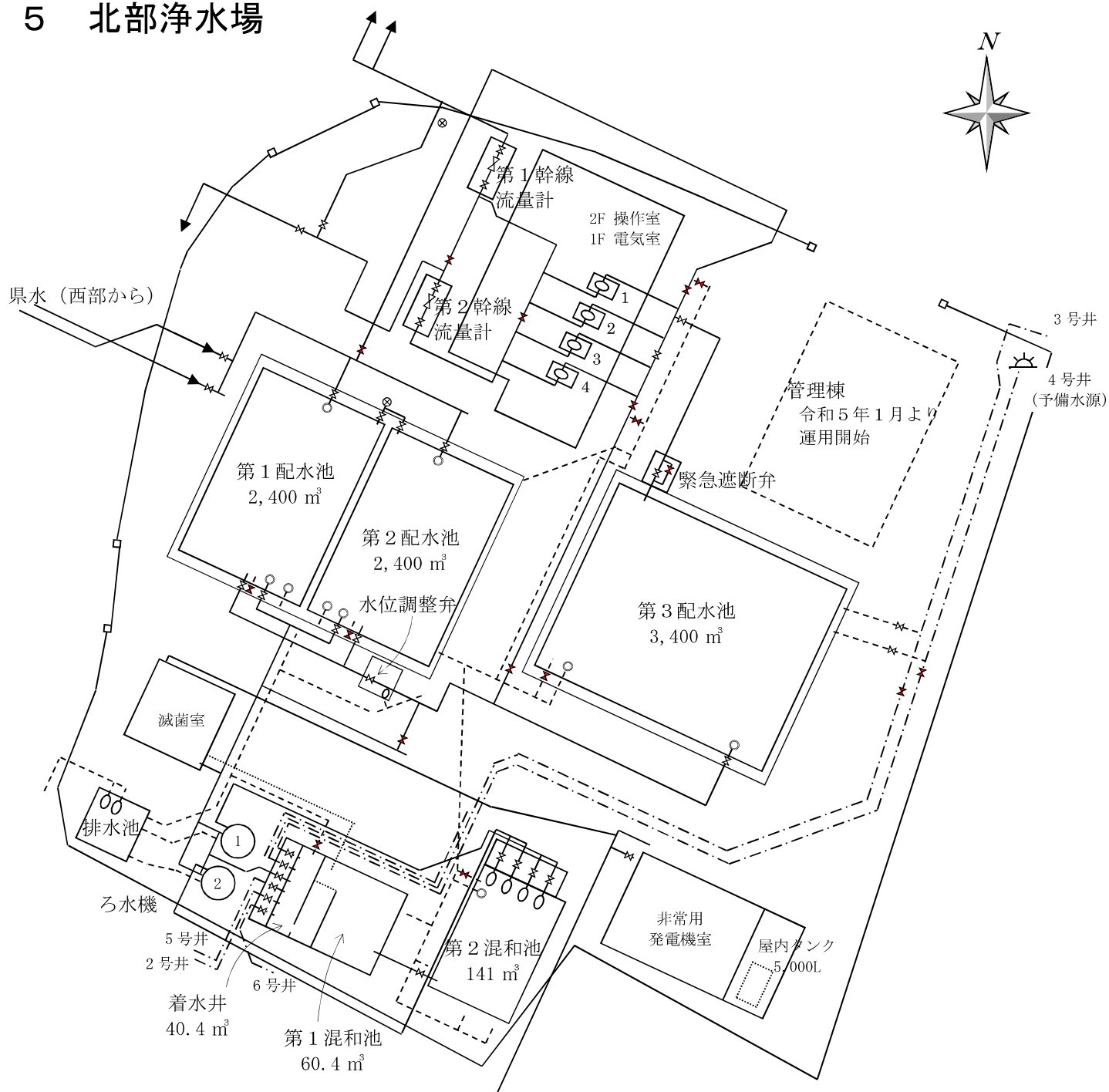

概要

所在地	埼玉県春日部市浜川戸一丁目20番3号
完成年月日	昭和37年(第1期拡張事業)、本館築造昭和47年(第4期拡張事業)
敷地面積	5,347 m ²
給水人口	38,800人 (第6期拡張事業)
最大給水能力	16,400 m ³ /日 (第6期拡張事業)
水源内訳	県営水道・深井戸5本(うち2本は予備水源)
配水池	8,200 m ³ (2,400 m ³ ステンレス2池、3,400 m ³ ステンレス1池)
ろ水機	3,600 m ³ /日 (150 m ³ /時) × 2台
消毒方法	次亜塩素酸ナトリウムによる塩素消毒
非常用発電機	500 kVA (ガスタービン) × 1台

6 庄和浄水場

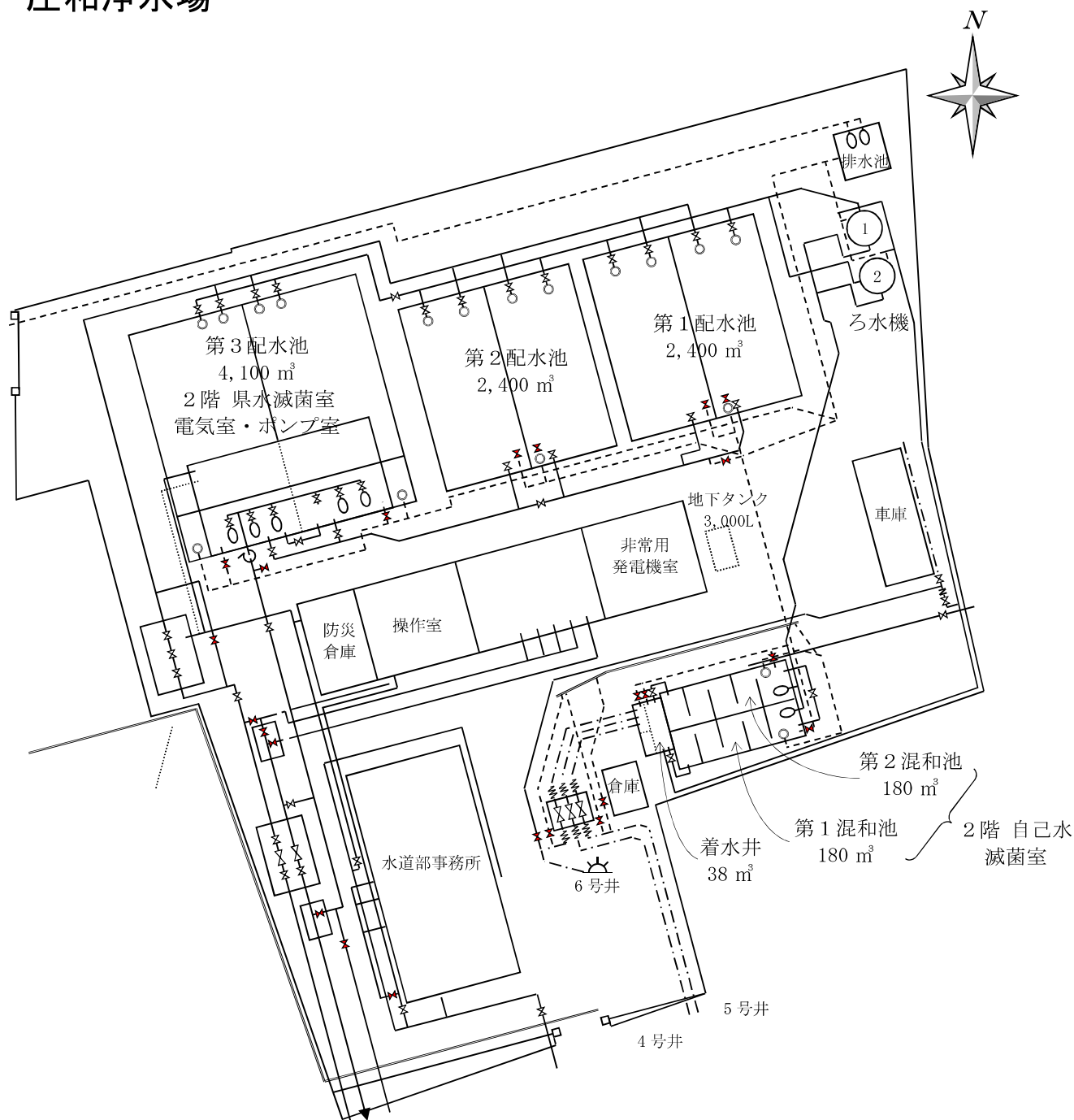

概要

所在地	埼玉県春日部市大袋455番地1
完成年月日	昭和47年
敷地面積	9,668.08㎡
給水人口	42,200人 (第5期拡張事業)
最大給水能力	16,900m³/日 (第5期拡張事業)
水源内訳	県営水道・深井戸 (3本)
配水池	8,900m³ (2,400m³RC2池、4,100m³RC1池)
ろ水機	4,800m³/日 (150m³/時) × 2台
消毒方法	次亜塩素酸ナトリウムによる塩素消毒
非常用発電機	500kVA (ガスタービン) × 1台

7.口径別・管種別導・送・配水管延長

種 口径	石綿			硬質塩化ビニール			鑄鉄		
	ACP	VP	HIVP	CIP	DIP	S II	NS	GX	
50未満									
50									
75		1			1				
100									
125		1							
150				5	410	5			
200	204				2,754	1,725	1,604		
250				18	2,055	368	2,357		
300							71		
350									
400									
450									
500									
600									
700									
800									
計	204	2	0	23	5,220	2,098	4,032	0	

種 口径	石綿			硬質塩化ビニール			鑄鉄		
	ACP	VP	HIVP	CIP	DIP	S II	NS	GX	
50未満									
50									
75									
100									
125									
150						1			
200				20	13				
250					1				
300				39	2				
350									
400				5,140	6,995			301	
450									
500									
600									
700									
800									
計	0	0	0	5,199	7,012	0	0	301	

種 口径	石綿			硬質塩化ビニール			鑄鉄		
	ACP	VP	HIVP	CIP	DIP	S II	NS	GX	
50未満		32,183	23,753						
50	89	44,240	37,936		114				
75	248	77,989	50,794	595	5,675	755	25,029	2,470	
100	635	169,033	30,823	2,148	20,273	3,152	29,055	2,688	
125	57		5						
150	577	1,547	14	29,030	62,209	6,253	30,657	1,023	
200	9			19,497	28,426	1,286	7,368	1,176	
250				13,286	8,732	7	5,327	5,010	
300	12			6,315	11,771	38	6,266	3,765	
350				55	2,981		340		
400	12			1,983	3,813		1,136	762	
450									
500				1,801	119		1,416		
600					478		146		
700					74				
800									
計	1,639	324,992	143,325	74,710	144,665	11,491	106,740	16,894	

管種別延長	石綿	硬質塩化ビニール	鑄鉄					
管種	ACP	VP	HIVP	CIP	DIP	S II	NS	GX
延長	1,843	324,994	143,325	79,932	156,897	13,589	110,772	17,195
	1,843	468,319		378,385				
割合	0.2%	53.3%		43.1%				

ポリエチレン		鋼管	ステンレス	不明
HPPE	PE	SP	SUS	不明
				101
		3		
		3		3
		7	8	22
			33	7
0	0	13	41	133

導水管	
口径	延長
50未満	101
50	0
75	2
100	0
125	4
150	426
200	6,324
250	4,838
300	71
350	0
400	0
450	0
500	0
600	0
700	0
800	0
計	11,766

ポリエチレン		鋼管	ステンレス	不明
HPPE	PE	SP	SUS	不明
				3
				49
		42		8
				47
				26
		27	32	14
0	0	69	32	147

送水管	
口径	延長
50未満	0
50	0
75	3
100	0
125	0
150	1
200	82
250	51
300	88
350	26
400	12,509
450	0
500	0
600	0
700	0
800	0
計	12,760

ポリエチレン		鋼管	ステンレス	不明
HPPE	PE	SP	SUS	不明
	6	328		431
3,354		230	8	494
7,454		551	27	766
6,008		748	137	134
3,918		624	455	116
	69	1,123	140	47
	82	202	121	91
		338	350	262
		65		97
			132	323
				32
		27		164
		19		121
				204
		20		
20,734	157	4,275	1,370	3,282

配水管	
口径	延長
50未満	56,701
50	86,465
75	172,353
100	264,834
125	62
150	136,423
200	59,141
250	32,858
300	29,117
350	3,538
400	8,161
450	32
500	3,527
600	764
700	278
800	20
計	854,274

ポリエチレン		鋼管	ステンレス	不明
PEP	PE	SP	SUS	不明
20,734	157	4,357	1,443	3,562
20,891		4,357	1,443	3,562
2.4%		0.5%	0.2%	0.4%

総延長
878,800m

V 業 務 統 計

1 配水量分析（令和4年度）

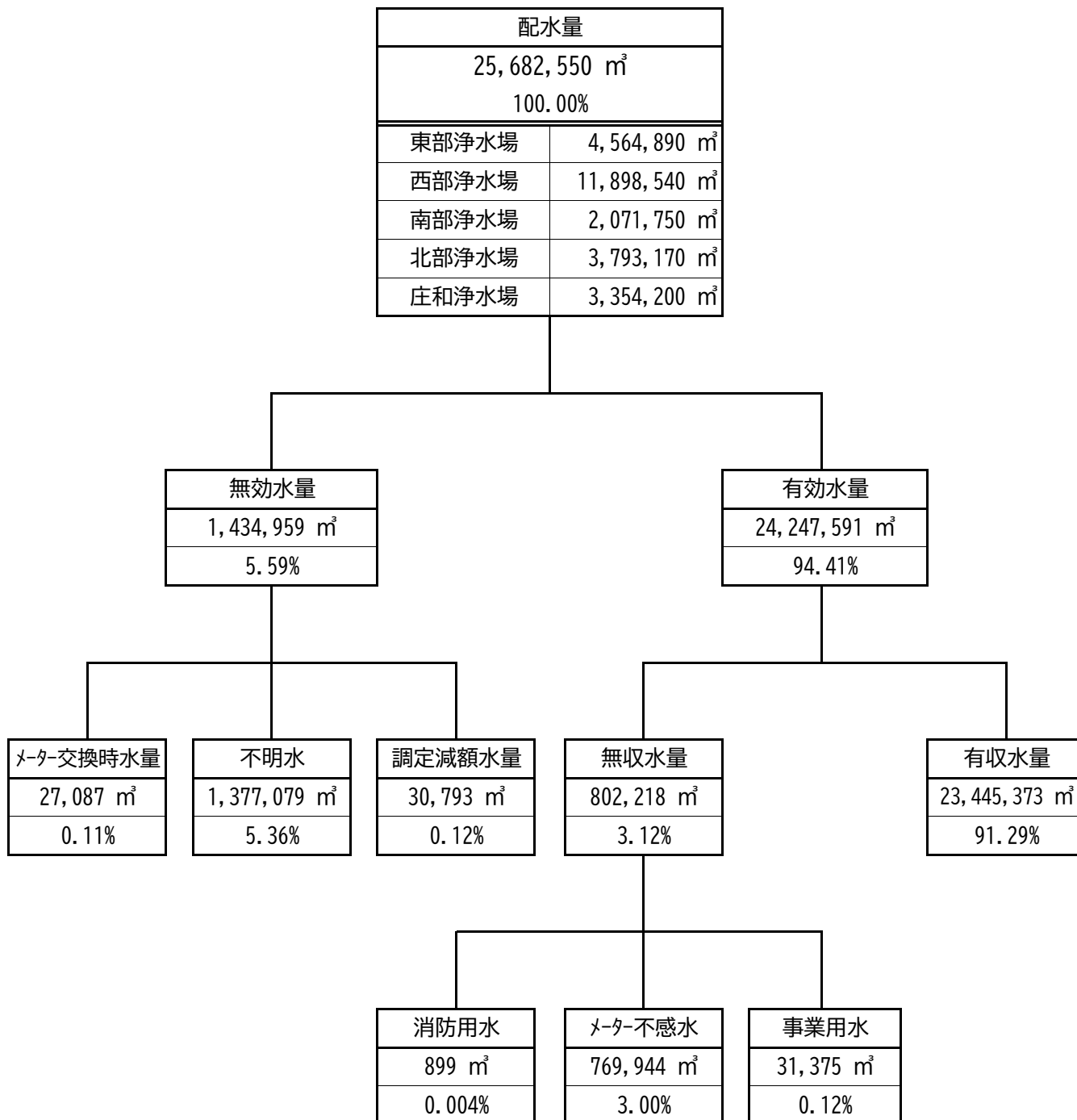

2 浄水水質検査（法4条）

定期検査

水質検査は、配水区域を代表する下記の給水栓で行い、すべて基準を満たしていることを確認しました。

- ①小淵末端監視局（東部浄水場系）／②千間末端監視局 給水栓（南部浄水場系）／③花積末端監視局 給水栓（西部浄水場系）／
④内牧末端監視局 給水栓（北部浄水場系）／⑤東中野公園 給水栓（庄和浄水場系）／⑥西宝珠花末端監視局 給水栓（庄和浄水場系）

No.	水質基準項目	基準値	頻度 回/年	最高値	最低値	平均値
1	一般細菌 (個/ml)	100 以下	12	0	0	0
2	大腸菌	検出されないこと	12	不検出	不検出	不検出
3	カドミウム及びその化合物 (mg/l)	0.003 以下	4	0.0003 未満	0.0003 未満	0.0003 未満
4	水銀及びその化合物 (mg/l)	0.0005 以下	4	0.00005 未満	0.00005 未満	0.00005 未満
5	セレン及びその化合物 (mg/l)	0.01 以下	4	0.001 未満	0.001 未満	0.001 未満
6	鉛及びその化合物 (mg/l)	0.01 以下	4	0.001 未満	0.001 未満	0.001 未満
7	ヒ素及びその化合物 (mg/l)	0.01 以下	4	0.001 未満	0.001 未満	0.001 未満
8	六価クロム化合物 (mg/l)	0.05 以下	4	0.002 未満	0.002 未満	0.002 未満
9	亜硝酸態窒素 (mg/l)	0.04 以下	4	0.004 未満	0.004 未満	0.004 未満
10	シアン化物イオン及び塩化シアン (mg/l)	0.01 以下	4	0.001 未満	0.001 未満	0.001 未満
11	硝酸態窒素及び亜硝酸態窒素 (mg/l)	10 以下	4	2.3	0.8	1.6
12	フッ素及びその化合物 (mg/l)	0.8 以下	4	0.08 未満	0.08 未満	0.08 未満
13	ホウ素及びその化合物 (mg/l)	1.0 以下	4	0.1 未満	0.1 未満	0.1 未満
14	四塩化炭素 (mg/l)	0.002 以下	4	0.0002 未満	0.0002 未満	0.0002 未満
15	1,4-ジオキサン (mg/l)	0.05 以下	4	0.005 未満	0.005 未満	0.005 未満
16	シス-1,2-ジクロロエチレン及び トランス-1,2-ジクロロエチレン (mg/l)	0.04 以下	4	0.001 未満	0.001 未満	0.001 未満
17	ジクロロメタン (mg/l)	0.02 以下	4	0.001 未満	0.001 未満	0.001 未満
18	テトラクロロエチレン (mg/l)	0.01 以下	4	0.001 未満	0.001 未満	0.001 未満
19	トリクロロエチレン (mg/l)	0.01 以下	4	0.001 未満	0.001 未満	0.001 未満
20	ベンゼン (mg/l)	0.01 以下	4	0.001 未満	0.001 未満	0.001 未満
21	塩素酸 (mg/l)	0.6 以下	4	0.18	0.06 未満	0.06 未満
22	クロロ酢酸 (mg/l)	0.02 以下	4	0.002 未満	0.002 未満	0.002 未満
23	クロロホルム (mg/l)	0.06 以下	4	0.024	0.004	0.011
24	ジクロロ酢酸 (mg/l)	0.03 以下	4	0.013	0.002 未満	0.005
25	ジプロモクロロメタン (mg/l)	0.1 以下	4	0.015	0.003	0.007
26	臭素酸 (mg/l)	0.01 以下	4	0.001 未満	0.001 未満	0.001 未満
27	総トリハロメタン (mg/l)	0.1 以下	4	0.054	0.017	0.029
28	トリクロロ酢酸 (mg/l)	0.03 以下	4	0.012	0.002	0.006
29	プロモジクロロメタン (mg/l)	0.03 以下	4	0.017	0.006	0.01
30	プロモホルム (mg/l)	0.09 以下	4	0.006	0.001 未満	0.002
31	ホルムアルデヒド (mg/l)	0.08 以下	4	0.008 未満	0.008 未満	0.008 未満
32	亜鉛及びその化合物 (mg/l)	1.0 以下	4	0.01 未満	0.01 未満	0.01 未満
33	アルミニウム及びその化合物 (mg/l)	0.2 以下	4	0.03	0.02 未満	0.02 未満
34	鉄及びその化合物 (mg/l)	0.3 以下	4	0.03 未満	0.03 未満	0.03 未満
35	銅及びその化合物 (mg/l)	1.0 以下	4	0.01 未満	0.01 未満	0.01 未満
36	ナトリウム及びその化合物 (mg/l)	200 以下	4	27.6	8.1	16.2
37	マンガン及びその化合物 (mg/l)	0.05 以下	4	0.005 未満	0.005 未満	0.005 未満
38	塩化物イオン (mg/l)	200 以下	12	62	12.7	24.7
39	カルシウム、マグネシウム等(硬度) (mg/l)	300 以下	4	85.8	39.2	67.2
40	蒸発残留物 (mg/l)	500 以下	4	214	94	155
41	陰イオン界面活性剤 (mg/l)	0.2 以下	4	0.02 未満	0.02 未満	0.02 未満
42	ジェオスミン (mg/l)	0.00001 以下	7	0.000002	0.000001 未満	0.000001
43	2-メチルイソボルネオール (mg/l)	0.00001 以下	7	0.000002	0.000001 未満	0.000001 未満
44	非イオン界面活性剤 (mg/l)	0.02 以下	4	0.005 未満	0.005 未満	0.005 未満
45	フェノール類 (mg/l)	0.005 以下	4	0.0005 未満	0.0005 未満	0.0005 未満
46	有機物(全有機炭素(TOC)の量) (mg/l)	3 以下	12	1	0.6	0.8
47	pH値	5.8以上8.6以下	12	7.6	7	7.3
48	味	異常でないこと	12	異常なし	異常なし	異常なし
49	臭気	異常でないこと	12	異常なし	異常なし	異常なし
50	色度 (度)	5以下	12	1 未満	1 未満	1 未満
51	濁度 (度)	2以下	12	0.1 未満	0.1 未満	0.1 未満

毎日検査

No.	項目	基準	検査場所及び頻度
1	色	目視で色がでないこと	末端監視局(6カ所):1回/日の手分析+自動計測 結果 年間を通じ基準を満たしました
2	濁り	目視で濁りがでないこと	
3	消毒の残留効果	残留塩素0.1mg/l以上	

VI そ の 他

1 県水受水単価の推移

(単位：円/m³、税込み)

区分	昭和			平成						令和	
	58年	59年～		63年～	元年～	3年～	4年～	9年～	11年～	26年～	元年～
		4月	7月		4月～	4月～	1月～	4月～	4月～	4月～	4月～
旧広域 第一水道	39円	42円		47円	48.41円	47.70円	59.13円	60.28円	64.87円	66.73円	67.96円
旧広域 第二水道	59円	77円	79円	81.37円	80.18円	86.10円	68.62円				

※平成3年1月から平成9年3月までは消費税率1.5%で供給されていた

2 水道料金表及び口径別分担金

■水道料金表（2か月につき）

用途	メーターの口径	基本料金		超過料金(1m ³ につき)		
		水量	料金	水量区分	単価	
一般用	13mm	16m ³ まで	1,700円	16m ³ を超え 30m ³ まで	120円	
	20mm		1,700円	30m ³ を超え 50m ³ まで	150円	
	25mm		2,800円	50m ³ を超え 70m ³ まで	160円	
	30mm		4,000円	70m ³ を超え 100m ³ まで	180円	
	40mm		5,500円	100m ³ を超え 200m ³ まで	220円	
	50mm		11,000円	200m ³ を超え 300m ³ まで	270円	
	75mm		16,000円	300m ³ を超えるもの	330円	
	100mm		35,000円	管理者が定める額		
	150mm		90,000円			
	200mm以上					
共用		16m ³ × 世帯数	1,700円 × 世帯数	上記一般用に準じる。 ただし、水量区分の各水量は、水量×世帯数		
臨時用		16m ³ まで	5,000円	16m ³ を超えるもの	330円	

※平成16年4月1日から。ただし、庄和地域は平成18年4月1日から。

■口径別分担金表及び令和4年度新設戸数

口径	単価(税込)	新設戸数
13mm	250,800円	1戸
20mm		738戸
25mm	544,500円	6戸
30mm	764,500円	1戸
40mm	1,445,400円	2戸
50mm	2,388,100円	2戸
75mm	6,160,000円	0戸
100mm	12,340,900円	0戸
150mm	33,607,200円	0戸
200mm	管理者が定める額	0戸
	合計	750戸

3 年度別給水停止実施状況

年度	給水停止予告件数	給水停止件数
令和3年度	8,947件	1,100件
令和4年度	9,039件	1,367件

4 水道料金未収金徴収状況一覽表

令和5年3月31日 現在(単位：円)

項目	調定年度		29年度水道料金		30年度水道料金		31年度水道料金		2年度水道料金		3年度水道料金		4年度水道料金	
	調定額	徴収額	金	額	金	額	金	額	金	額	金	額	金	額
現年度	調定額	4,033,542,169			3,981,818,246			3,980,179,355			3,620,284,900			4,016,255,040
	徴収額	3,723,204,527			3,677,541,601			3,667,739,608			3,310,134,929			3,711,934,073
	徴収率	92.31%			92.36%			92.15%			91.43%			92.42%
	未徴収額	310,337,642			304,276,645			312,439,747			310,149,971			304,320,967
1年経過後	調定額	4,032,953,919			3,981,570,675			3,980,144,751			3,619,390,056			4,015,992,327
	徴収額	4,025,674,082			3,974,043,401			3,974,694,828			3,615,923,898			4,011,870,151
	徴収率	99.82%			99.81%			99.86%			99.90%			99.90%
	未徴収額	7,279,837			7,527,274			5,449,923			3,466,158			4,122,176
2年経過後	調定額	4,032,953,919			3,981,576,820			3,980,152,163			3,619,390,056			
	徴収額	4,027,096,514			3,975,807,410			3,975,693,119			3,616,637,266			
	徴収率	99.85%			99.86%			99.89%			99.92%			
	未徴収額	5,857,405			5,769,410			4,459,044			2,752,790			
3年経過後	調定額	4,028,073,758			3,977,314,920			3,980,104,193						
	徴収額	4,027,754,048			3,976,285,282			3,975,964,032						
	徴収率	99.99%			99.97%			99.90%						
	未徴収額	319,710			1,029,638			4,140,161						
4年経過後	調定額	4,028,073,758			3,977,314,920									
	徴収額	4,027,754,048			3,976,310,030									
	徴収率	99.99%			99.97%									
	未徴収額	319,710			1,004,890									
5年経過後	調定額	4,028,073,758												
	徴収額	4,027,869,935												
	徴収率	99.99%												
	未徴収額	203,823												

※平成31年度未徴収金の4,140,161円の内訳（履行延期特約：904,217円、不納欠損額：3,235,944円）

5 県下市町村との経営状況等一覧表

(令和3年度地方公営企業決算状況より)

10m3当たり水道料金 (円)			供給単価 (円/m3)			給水原価 (円/m3)			有収率 (%)		
	団体名	R4. 3. 31		団体名	R4. 3. 31		団体名	R4. 3. 31		団体名	R4. 3. 31
1	秩父広域	1,848	1	さいたま市	208.7	1	ときがわ町	221.0	1	越谷・松伏水道	98.7
2	越生町	1,705	2	川口市	204.8	2	秩父広域	197.7	1	所沢市	98.7
3	久喜市	1,661	3	久喜市	192.7	3	越生町	196.6	1	三芳町	98.7
4	加須市	1,540	4	伊奈町	190.2	4	さいたま市	187.4	4	和光市	98.6
5	行田市	1,474	5	宮代町	183.6	5	久喜市	178.2	5	蕨市	96.9
6	白岡市	1,463	6	秩父広域	182.6	6	杉戸町	177.8	6	川島町	96.4
6	宮代町	1,463	6	熊谷市	182.6	7	伊奈町	176.5	7	ふじみ野市	96.3
8	坂戸、鶴ヶ島	1,430	8	越生町	180.8	8	川口市	174.9	7	志木市	96.3
9	鴻巣市	1,408	9	吉見町	177.7	9	宮代町	174.0	7	富士見市	96.3
10	ときがわ町	1,397	10	蓮田市	175.8	10	蓮田市	173.1	10	草加市	96.0
11	杉戸町	1,375	11	寄居町	174.5	11	寄居町	172.2	11	三郷市	95.9
12	さいたま市	1,364	12	八潮市	172.4	12	吉見町	170.9	12	さいたま市	95.3
13	桶川北本水道	1,353	13	神川町	171.3	13	加須市	167.1	13	伊奈町	95.0
14	蓮田市	1,336	14	越谷・松伏水道	169.9	14	桶川北本水道	161.7	13	新座市	95.0
15	上尾市	1,320	15	桶川北本水道	168.4	15	鴻巣市	161.0	15	川越市	94.7
15	熊谷市	1,320	16	加須市	165.3	16	神川町	158.7	16	朝霞市	94.5
15	伊奈町	1,320	17	上尾市	165.2	17	飯能市	156.0	17	桶川北本水道	94.4
15	神川町	1,320	17	ときがわ町	165.2	18	吉川市	155.2	17	吉川市	94.4
19	志木市	1,309	19	嵐山町	164.5	19	幸手市	154.1	19	八潮市	94.2
20	寄居町	1,281	20	白岡市	163.4	20	深谷市	153.8	19	上尾市	94.2
21	毛呂山町	1,251	21	行田市	163.0	21	蕨市	153.0	21	入間市	94.0
22	飯能市	1,210	22	杉戸町	159.0	22	鳩山町	152.3	22	滑川町	93.8
22	日高市	1,210	23	飯能市	157.9	23	上尾市	150.1	23	寄居町	93.7
22	深谷市	1,210	24	吉川市	157.7	24	毛呂山町	149.4	24	戸田市	93.6
22	幸手市	1,210	25	狭山市	154.0	25	春日部市	149.3	25	日高市	93.3
26	春日部市	1,199	26	深谷市	153.2	26	越谷・松伏水道	147.4	26	杉戸町	93.0
27	小川町	1,166	27	春日部市	151.9	27	草加市	147.1	27	狭山市	92.9
28	新座市	1,155	28	入間市	151.6	28	川島町	146.4	28	鴻巣市	92.8
29	美里町	1,111	29	幸手市	151.0	29	志木市	145.8	29	嵐山町	92.0
29	川口市	1,111	30	羽生市	150.6	30	羽生市	145.3	29	久喜市	92.0
31	八潮市	1,100	31	鴻巣市	149.0	30	坂戸、鶴ヶ島	145.3	31	坂戸、鶴ヶ島	91.9
31	入間市	1,100	32	坂戸、鶴ヶ島	148.1	32	熊谷市	144.1	32	毛呂山町	91.8
31	羽生市	1,100	33	草加市	147.0	32	川越市	144.1	33	春日部市	91.0
34	朝霞市	1,045	34	蕨市	146.8	34	嵐山町	142.5	34	川口市	90.9
34	吉川市	1,045	35	小川町	145.3	35	滑川町	142.4	35	白岡市	90.8
34	吉見町	1,045	36	滑川町	143.7	36	入間市	142.3	36	東松山市	90.3
34	越谷・松伏水道	1,045	37	所沢市	143.5	37	所沢市	142.1	37	鳩山町	90.0
38	ふじみ野市	998	38	鳩山町	142.4	38	白岡市	141.8	38	行田市	88.9
39	蕨市	990	39	毛呂山町	140.9	39	戸田市	141.3	39	熊谷市	88.6
39	富士見市	990	40	東松山市	140.7	40	八潮市	140.9	39	蓮田市	88.6
39	川越市	990	41	志木市	140.5	41	狭山市	140.6	41	本庄市	88.5
39	狭山市	990	42	川越市	140.4	42	行田市	140.2	42	深谷市	87.9
43	鳩山町	968	43	川島町	138.0	43	日高市	139.6	43	幸手市	87.1
43	上里町	968	44	三芳町	137.1	44	小川町	139.0	44	羽生市	86.9
45	三芳町	962	45	富士見市	133.6	45	三芳町	137.2	45	宮代町	86.7
45	嵐山町	962	46	日高市	133.0	46	三郷市	132.9	46	飯能市	85.9
47	所沢市	924	47	戸田市	130.5	47	東松山市	130.4	47	小川町	85.8
48	滑川町	880	48	三郷市	128.0	48	美里町	126.6	47	吉見町	85.8
49	戸田市	869	49	美里町	127.1	49	本庄市	125.5	49	加須市	85.4
50	東松山市	825	50	朝霞市	124.7	50	朝霞市	123.6	50	美里町	84.0
50	草加市	825	51	新座市	124.3	51	富士見市	123.5	51	上里町	82.6
52	和光市	785	52	本庄市	123.9	52	新座市	122.7	52	秩父広域	81.8
53	三郷市	770	53	ふじみ野市	112.1	53	和光市	117.8	53	神川町	81.5
54	川島町	756	54	和光市	112.0	54	ふじみ野市	112.7	54	ときがわ町	79.5
55	本庄市	748	55	上里町	105.2	55	上里町	95.6	55	越生町	67.8
	全体平均	1,167		全体平均	154.0		全体平均	150.7		全体平均	91.1

※供給単価と給水原価については、他団体と比較するため、統計用の算出方法により算出しております。

6 水道事業のあゆみ

年 表 (主要事項)

年 (西 暦)	月	事 項 (NO.1)
昭和27年(1952)	1 1	春日部町営簡易水道の事業認可 (北部浄水場)
28年(1953)	秋	町営水道、旧春日部町の一部地域の5,000人を給水人口として計画され、2か年継続事業として着工
29年(1954)	4	町営簡易水道の給水開始
		春日部市制施行
	1 0	幸松地区の簡易水道、事業認可
	1 2	幸松地区の水道工事着工
31年(1956)	3	水質改善のため、急速ろ過池を増設
	1 2	3年にわたる上水道工事が一段落
32年(1957)	5	給水戸数2,600戸
	9	簡易水道から上水道事業へ事業認可
33年(1958)	4	上水道事業としてスタート
		<u>庄和村営簡易水道事業の事業認可</u>
	9	第1期拡張事業認可
	1 0	第1期拡張事業スタート
		水源池に停電対策として自家発電機を設置
34年(1959)	4	水道料金改定
	7	給水人口19,110人
	1 0	武里、豊野地区の配水用として内谷地内の加圧ポンプ完成
35年(1960)	1	<u>庄和村簡易水道工事着工</u>
	6	第3号深井戸完成
	8	樋籠地内に第2加圧ポンプ建設
36年(1961)	4	水道の検針日変わる
	8	1日給水量5,100m ³ を突破
37年(1962)	1	市議会、第2期拡張事業決定
	3	<u>庄和村第1次拡張事業認可</u>
	4	谷原、大場、谷中方面で配水管布設工事開始
	8	北部浄水場の配水池築造
38年(1963)	4	<u>庄和村南部、北部簡易水道を統合し計画給水人口13,000人で上水道事業としてスタート</u>
	7	第4号深井戸完成
	8	猛暑のため、計画給水量を大幅にオーバー

※アンダーラインは、旧庄和分です。

年 (西 曆)	月	事 項 (NO. 2)	
昭和38年(1963)	1 2	第2期拡張事業認可	
39年(1964)	2	第2期拡張事業スタート	
	3	第1期拡張事業完了	
	4	<u>庄和町制施行</u>	
	6	第5号深井戸完成	
	7	南部浄水場の配水池築造 猛暑のため1日給水量7,400m ³ を突破	
	40年(1965)	3	<u>庄和町第2次拡張 計画給水人口16,000人</u>
		7	第6号深井戸完成
41年(1966)	3	給水戸数14,397戸	
	7	備後地内の配水管布設工事が完成	
43年(1968)	3	第3期拡張事業認可 第2期拡張事業完了	
	4	第3期拡張事業スタート	
	9	東部浄水場起工	
44年(1969)	3	<u>庄和町第3次拡張 計画給水人口20,000人</u> <u>4号深井戸完成</u>	
	4	水道利用者から分担金徴収 市内20か所で“赤い水”対策の工事開始	
45年(1970)	3	<u>庄和町第4次拡張 計画給水人口30,000人</u> <u>事務所、配水池築造工事</u>	
	8	東部浄水場完成	
	1 2	水道使用量検針、2か月に1度になる。	
46年(1971)	3	東部浄水場配水池(第1配水池6,500m ³)築造	
	6	南部浄水場のろ過設備完成	
47年(1972)	3	第4期拡張事業認可	
	4	第4期拡張事業スタート(西部浄水場築造)	
	1 2	東部浄水場自家用発電機設置	
48年(1973)	3	第3期拡張事業完了 昭和47年度欠損金を計上	
	4	埼玉県東部第一水道の第1期工事完成、 東部浄水場県水受水開始	
49年(1974)	1 0	<u>300KVA非常用ディーゼル発電設備完成</u>	
	3	西部浄水場No.1配水池築造	
50年(1975)	3	西部浄水場No.1配水池築造	
	4	一般会計からの補助金総額365,578千円 分担金改定	

年 (西 曆)	月	事 項 (NO. 3)
昭和50年(1975)	4	西部浄水場の一部が完成、県水受水開始
	8	西部浄水場No.2配水池築造
53年(1978)	9	水道料金改定
	4	分担金改定
	12	水道料金改定
55年(1980)	3	第4期拡張事業完了(西部浄水場)
	12	<u>庄和町第5次拡張 計画給水人口42,200人</u>
56年(1981)	4	水道料金改定
58年(1983)	3	昭和57年度決算により欠損金解消
59年(1984)	12	給水戸数50,240戸
		給水人口169,983人
60年(1985)	3	東部浄水場滅菌設備改良
	4	水道事業30周年
	7	市制施行30周年
	8	猛暑1日最大配水量65,445 ^{m³}
61年(1986)	10	<u>水道使用量検針業務委託開始</u>
	3	西部浄水場他浄水場監視ITV装置完成
62年(1987)	12	南部浄水場滅菌室建築
	1	南部浄水場滅菌設備改良
63年(1988)	3	給水戸数54,962戸
		給水人口180,490人
		1日平均配水量57,834 ^{m³}
		計画1日最大配水量69,541 ^{m³}
	7・8	渇水のため給水制限を実施
63年(1988)	3	北部浄水場滅菌設備改良
		北部浄水場滅菌室建築
		第5期拡張事業認可
	4	第5期拡張事業スタート
平成元年(1989)		計画給水人口211,000人
		計画1日最大給水量95,400 ^{m³}
平成元年(1989)	2	東部浄水場系中継加圧ポンプ場用地買収
	3	東部浄水場災害対策施設緊急遮断弁取付
		西部浄水場滅菌設備改良
	4	水道料金改定(消費税分3%)
	電算機の自己導入	
	水道料金・下水道使用料一括徴収スタート	

年 (西 曆)	月	事 項 (NO. 4)
平成2年(1990)	3	給水人口187,604人 給水戸数58,958戸 年間配水量23,778,135 m ³ 1日平均配水量65,146 m ³ 1日最大配水量77,784 m ³ 東部浄水場系中継加圧ポンプ場完成(銚子口) 南部浄水場の高低圧盤変更工事及び自家発電機 整備工事完成
	8・9	空梅雨等の影響で、34日間上水道湯水対策本部を 設置 県水の受水制限(最大29%カット)
3年(1991)	3	西部浄水場災害対策施設緊急遮断弁取付 国道4号線・16号線東武線軌道下の推進工事
4年(1992)	1	西部浄水場電磁流量計取替
	3	配水本管末端監視装置設置 水道部組織3課10係体制
5年(1993)	7	水道料金改定 (消費税分1.5%に引下げ)
	10	<u>庄和町浄水場増設工事配水池(有効水量4,100 m³) 電気、ポンプ棟増設</u>
	12	東部浄水場拡張用地4,447 m ² を取得
	3	県水受水管改良(西部浄水場) 給水人口195,599人 給水戸数 64,372戸 年間配水量26,154,860 m ³ 1日平均配水量71,657 m ³ 1日最大配水量86,215 m ³
	6	北部浄水場電気設備改修
	7	東部浄水場配水池築造工事、2か年継続事業として 着工
5年(1993)	8	冷夏の影響により、配水量・有収水量ともに前年 度を下回る。
	9	南部浄水場電気設備改修
	10	<u>庄和町浄水場設備改良工事(濾水機、次亜注入、 流量調整弁設備)</u> <u>庄和町浄水場外構工事</u>

年 (西 曆)	月	事 項 (NO. 5)
平成6年(1994)	4	水道事業40周年
	5	「かすかべ水道の祭典」を開催(市民体育館)
	7	市制施行40周年
	6~7	小雨による水不足と猛暑により、 41日間、上水道渇水対策本部を設置 県水の受水制限(最大43%カット)
	10	西部浄水場電気設備改修工事の着工 (6~7年度の継続事業) 給水人口20万人を超える。
7年(1995)	1~3	阪神・淡路大震災の被災地復旧支援のため、 職員等を派遣 東部浄水場配水池(第2配水池6,500m ³)築造 北部浄水場電気設備改修
	3	西部浄水場拡張用地1,982m ² 取得 給水人口201,327人 給水戸数 68,158戸 年間配水量26,282,948m ³ 1日平均配水量72,008m ³ 1日最大配水量85,940m ³
	9	春日部市水道事業運営審議会条例制定
	12~3	冬季渇水により、県水の受水制限 (最大19%カット)
8年(1996)	2	西部浄水場電気設備改修
	3	西部浄水場拡張用地6,081m ² 取得 北部浄水場ステンレス製配水池築造 (2,400m ³ ×2基) 第5期拡張事業完了
	4	検針・料金収納等の委託化により職員53人体制
	8・9	少雨のため37日間上水道渇水対策本部設置 県水の受水制限(最大25%カット)
9年(1997)	2・3	冬季渇水により、県水の受水制限 (最大13%カット)
	4	水道料金改定(消費税分5%) 水道部組織3課7係・職員50人体制
	8	給水車購入

年 (西 曆)	月	事 項 (NO. 6)
平成9年(1997)	1 2	水道施設保守管理事務所及び資材倉庫用地 1,124.62m ² 売却
10年(1998)	2	西部浄水場管理棟耐震補強工事
	3	一般会計から84,000千円の補助を受ける 給水人口203,816人 給水戸数 71,760戸 年間配水量26,435,920m ³ 1日平均配水量72,427m ³ 1日最大配水量84,610m ³
	4	春日部市水道事業給水条例全部改正・手数料改正
	7	分担金・水道料金(19.82%)改定
11年(1999)	1 1	<u>6号代替深井戸完成</u> <u>石綿管更新計画策定 国庫補助事業採択</u> <u>更新延長 40,730m</u>
	2	東部浄水場管理棟耐震補強工事
	4	東部浄水場管理業務全面委託 水道部職員47人体制
	1 1	水道料金コンビニ・郵便局納付制度開始 給水台帳・配管台帳ファイリング運用開始
12年(2000)	1 2	三市一町水道事業緊急相互応援給水に関する 協定締結(春日部市・岩槻市・蓮田市・庄和町) コンピュータ2000年問題監視
	1	<u>No.1配水池改修工事</u>
	3	南部浄水場排水処理施設設置 漏水等情報提供覚書郵便局と締結 施設負担金廃止
	4	財務会計システム導入 水道部職員46人体制
13年(2001)	7	分担金改定
	9	ハンディターミナル検針制度開始
	1	<u>No.2配水池改修工事</u>
	4	水道部組織3課6係・職員45人体制
	8	上水道渇水対策本部を設置 県水の受水制限(10%カット) 越谷・松伏水道事業団との災害時の相互応援給水 に関する協定締結

年 (西 曆)	月	事 項 (NO. 7)
平成14年(2002)	3	東部浄水場滅菌設備更新工事 赤字予算編成
	4	分担金資本的収支予算に10割配分
	9	西部浄水場配水ポンプ設備更新工事
	10	<u>庄和浄水場非常用発電設備更新工事</u> (ガスタービン式500KVA)
15年(2003)	12	浄水場管理棟耐震補強工事 (南部浄水場)
	4	水道部組織3課6係・職員44人体制
16年(2004)	10	<u>県水受水流量計更新工事 (庄和浄水場)</u>
	3	三市一町水道事業連絡協議会解散
17年(2005)		第6期拡張事業認可
	4	第6期拡張事業スタート
		水道料金改定 (13.35%) (料金体系を用途別から口径別に変更)
		水道部職員42人体制
18年(2006)	11	新潟県中越地震の応急復旧のため、職員2人派遣
	12	<u>庄和町庄和浄水場滅菌設備他更新工事</u>
	4	水道部職員40人体制
	9	<u>庄和町水道事業廃止</u>
19年(2007)	10	新春日部市誕生 (春日部市・庄和町合併) 水道料金は現行どおり (合併前と同様)
		水道部組織3課6担当1営業所・職員50人体制
	3	南部浄水場滅菌設備更新工事 (タンク5,000ℓ2基) 南部浄水場自家用発電機更新工事 (ガスタービン式500KVA) 北部浄水場5号井戸移設工事 (深さ350m、Φ350mm)
	4	水道部職員46人体制 水道料金統一
19年(2007)	2	東部浄水場自家用発電機更新工事 (ガスタービン式500KVA)
	3	庄和浄水場配水ポンプ更新工事 北部浄水場配水池築造工事 (No.3.sus 3,400m ³)
	4	水道部職員45人体制 (事務所は、水道部庄和総合支所へ移転。 料金担当は市役所別館に春日部営業所として存続。)

年 (西 曆)	月	事 項 (NO. 8)	
平成20年(2008)	3	西部浄水場配水流量計室更新工事 (第1、第2幹線流量計室更新) 北部浄水場滅菌設備更新工事(タンク4,000ℓ 2基) 春日部市地域水道ビジョン策定	
	4	水道部職員41人体制	
	21年(2009)	2	北部浄水場自家用発電機更新工事 ガスタービン式 500KVA 1基 燃料タンク5,000ℓ 1基 吸排気換気消音機 一式
		3	北部浄水場自家用発電室更新工事 自家用発電室築造工事(RC造平屋建 A=140㎡) 庄和浄水場中央監視制御設備及び遠方監視制御装置更新工事 中央監視制御設備更新工事 一式 遠方監視制御設備更新工事 一式 東部・西部浄水場県水・配水流量計更新工事 東部浄水場県水流量計(Φ400) 1組 西部浄水場県水流量計(Φ600) 1組
22年(2010)	4	水道部職員38人体制	
	3	水質末端監視局更新工事 末端監視局更新 5基、末端監視局新設 1基	
	4	水道部職員38人体制	
	9	庄和浄水場管理事務所改修工事完成	
	10	事務所を庄和浄水場内事務室1階へ移転(10月4日)	
23年(2011)	11	西部浄水場配水池築造工事(PC配水地 7,500㎡) (H21・22年度継続事業)	
	3	東日本大震災の応急復旧 西部浄水場北部・南部送水ポンプ設備更新工事	
	4	水道部職員37人体制	
	24年(2012)	3	庄和浄水場県水次亜塩素注入設備更新工事完成
4		水道部職員35人体制	
25年(2013)	9	上水道渇水対策本部を設置・県水の受水制限(5%カット)	
	3	都市計画道路藤塚・米島線(仮称第二永沼橋)橋梁添架工事完成	
	4	水道部職員35人体制	
26年(2014)	7~9	上水道渇水対策本部を設置・県水の受水制限(5%カット)	
	3	東部浄水場No.4配水ポンプ更新工事	

年 (西 曆)	月	事 項 (NO. 9)
平成26年(2014)	4	水道部職員35人体制
		分担金・水道料金改定(消費税分8%)
27年(2015)	3	東部浄水場No.3配水ポンプ更新工事
	4	水道部職員34人体制
	6	西部浄水場No.1配水池耐震防水工事
28年(2016)	3	西部浄水場No.2配水池耐震防水工事
	4	水道部職員34人体制
	6~9	上水道渇水対策本部を設置・県水10%の取水制限
	11	西部浄水場自家用発電機更新工事(H27・28年度継続事業)
29年(2017)	3	東部浄水場配水流量計更新工事 東部浄水場配No.1及びNo.2配水ポンプ盤更新工事 東部浄水場配No.2配水池耐震防水工事
	4	水道部職員34人体制
	7~8	上水道渇水対策本部を設置・県水2%の取水制限
30年(2018)		春日部市新水道事業ビジョン(経営戦略)策定
	3	東部浄水場受変電設備及び電気計装設備更新工事
	4	水道部職員33人体制
31年(2019)	3	東部浄水場中央監視操作設備更新工事
	4	水道部職員34人体制
令和元年(2019)	10	<u>分担金・水道料金改定(消費税分10%)</u>
2年(2020)	2	庄和浄水場県水流量計更新工事
	3	西部浄水場中央監視操作設備更新工事
	4	手数料改定
		水道部職員34人体制
	6~9	新型コロナウイルス感染症対策による基本料金減額
	8	北部浄水場施設更新工事(令和2~5年度継続事業)
3年(2021)	4	水道部職員35人体制
	10	スマホ決済アプリによる支払い開始
4年(2022)	1	かすかべ水道だより「水音(みずおと)」創刊
	4	水道部職員34人体制
5年(2023)	4	機構改革により上下水道部発足
		上下水道部職員(水道事業)34人体制

令和4年度 水道事業概要

令和5年 9月発行

編集・発行 春日部市上下水道部経営総務課
〒344-0116
春日部市大倉455番地1
TEL 048-736-1111(代)