

広報かすかべ

# Kasukabe

KASUKABE CITY INFORMATION

No.212  
2023

4

令和5年(2023年)  
4月1日発行

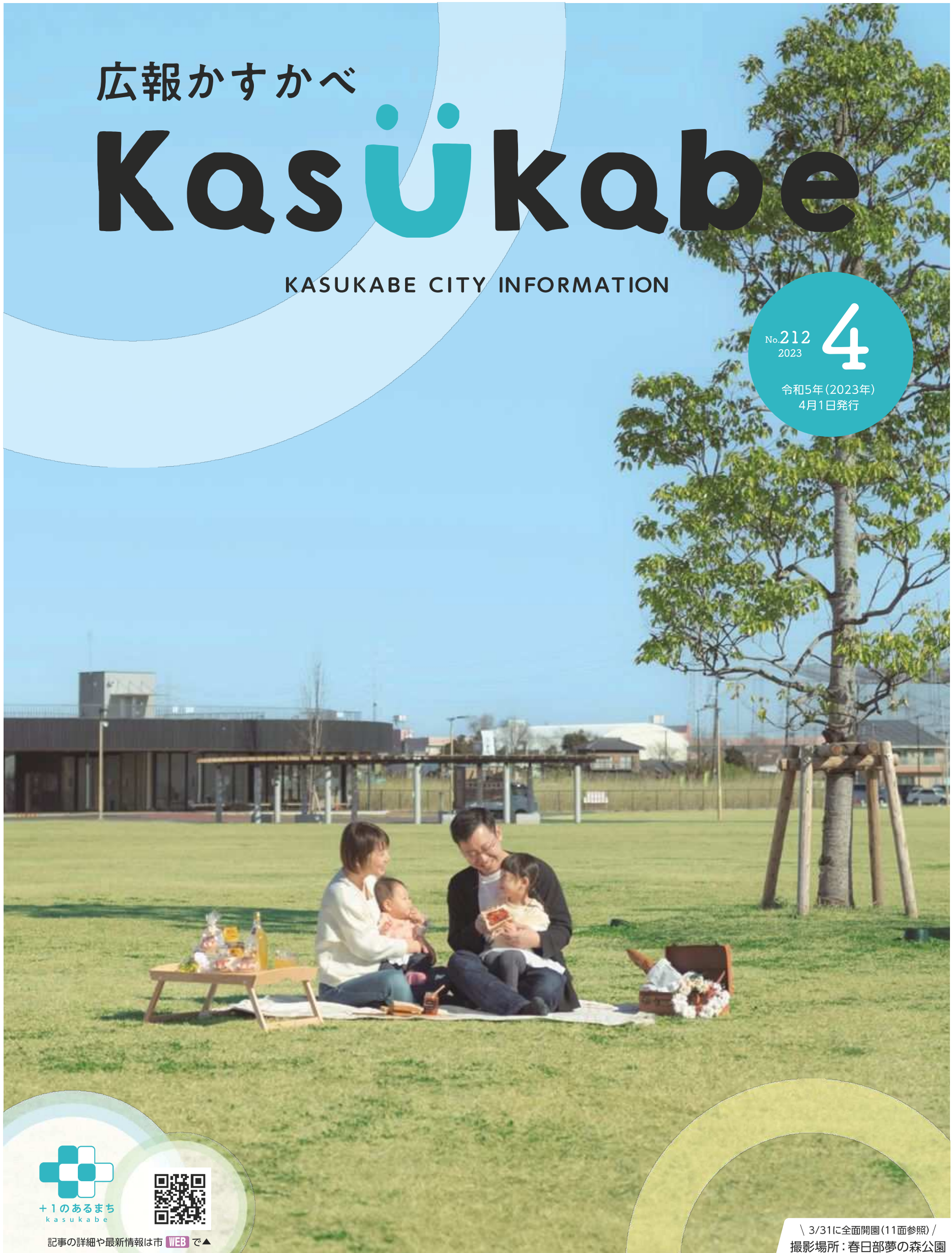

+1のあるまち  
kasukabe



記事の詳細や最新情報は市 **WEB** で▲

\ 3/31に全面開園(11面参照) /  
撮影場所: 春日部夢の森公園

SUSTAINABLE DEVELOPMENT GOALS



2 飢餓をゼロに



8 働きがいも経済成長も

SDGsは持続可能な社会の実現に向けた世界共通の目標です。市の取り組みとSDGsとのつながりを示すため、特集記事に関連するアイコンを添えています。左のアイコンは、SDGs全17のゴールのうち、今月の特集記事に関連するものを示しています。

特集

特集(2・3面)

発表! 春日部ならではの優れた食品  
かすかべフードセレクション第4期

注目記事(8・9面)

春日部藤まつり、大凧あげ祭り、春日部大凧マラソン大会など  
久々に春のイベントが勢ぞろい!!



**発表!** かがべ  
**フードセレクション 第4期**

★★★

さまざまな「こだわり」のもと生み出された、春日部ならでの優れた食品を認定する「かがべフードセレクション」。今回認定されたのは、新規に認定されたもの、以前も認定された事業者から今回は違う商品が認定されたもの、そして以前から継続認定されたものを合わせた、こちらの25品です!

問 観光振興課 (内線7768)

NEW... 新規認定された商品

- |   |  |  |  |   |
|---|--|--|--|---|
| <p>1 春日部笑顔<br/>春日部内牧せんべい</p> <p>2 花いっぱい<br/>(大納言・青えんどう豆)<br/>菓匠 塚屋</p> <p>3 春日部<br/>梨ジュース「幸水」<br/>折原果樹園</p> <p>4 豆コロ<br/>野口農園</p> <p>5 かがべ藤乃彩焼酎ケーキ<br/>パティスリーシェーナ</p> | <p>6 春日部うなぎちまき<br/>壽亭</p> <p>7 藤蜜かすてら<br/>菓子工房 レガール</p> <p>8 とろりんせんべい<br/>柴田屋</p> <p>9 藤彩の春<br/>美乃屋</p> <p>10 NEW さきたま棒茶<br/>おづつみ園</p> | <p>11 NEW 庄和やきたて<br/>ふる里ぼてと<br/>ダルトワ</p> <p>12 NEW 春日部麦わら帽子<br/>お菓子の家スワン</p> <p>13 NEW いちじく<br/>菓子工房 オークウッド</p> <p>14 NEW コンコルネ<br/>コンコルド</p> <p>15 NEW 春日部梨アイス<br/>光苑</p> | <p>16 NEW 春日部ミルキー<br/>バナナカップケーキ<br/>米粉パンFUKU~福</p> <p>17 NEW 春日部<br/>手焼せんべい極味<br/>太田屋米菓</p> <p>18 NEW やったり踊り<br/>むら山 春日部本店</p> <p>19 NEW 内牧いも<br/>菓匠 ちぐさ 東口店</p> <p>20 NEW 片面しょうゆ<br/>栃惣</p> | <p>21 NEW 藤娘<br/>御菓子司 青柳</p> <p>22 NEW 春日部×くずし割烹 花々<br/>プレミアム生ドレッシング<br/>くずし割烹 花々</p> <p>23 NEW 黒豆うどん<br/>道の駅庄和</p> <p>24 NEW あまりんジャム<br/>ヒロファーム</p> <p>25 NEW かがべ藤乃彩「麦」<br/>春日部商工会議所<br/>埼玉県酒販協同組合</p> |
|---|--|--|--|---|

★★★  
第4期で新たに認定された4事業者さんに  
喜びと意気込みを語っていただきました!

「春日部ミルキーバナナカップケーキ」は、春日部産ミルキーQueenの米粉を使用。地産地消で春日部市を盛り上げる商品を作り、皆さんに認めてもらいたいと思っていました。ぜひたくさんの方に知っていただき、食べていただきたいです。

米粉パンFUKU〜福  
いわいずみ  
岩泉 るみ子さん



今回認定された「プレミアム生ドレッシング」は、市外へ向けた特別感のある商品を!と思い開発したものです。黒トリュフと内牧地区のフルーツを使った、プレミアムなドレッシングです。春日部市とともに、私たちが成長・発展していけたらと思います!

くずし割烹 花々 佐々木 慎一さん  
佐々木 千春さん



「あまりんジャム」は春日部市で収穫したいちごを100%使用したものです。添加物は使わず砂糖の量も少ないので、いちご本来の酸味や甘さが味わえます。この商品を通じて、「春日部の食文化」を市内外にPRできることをうれしく思います。

ヒロファーム 中村 知由さん(左)  
富樫 佳久さん(右)



「春日部手焼せんべい極味」は、米・しょうゆ・備長炭にこだわり抜き、全て手作業で1枚1枚魂を込めて焼き上げた渾身の商品です。今回、認定され、感無量です。どんどん自前のホームページや雑誌広告で「かすかべフードセレクション」をアピールしていきたいと思っています。

太田屋米菓 折原 靖典さん



ヒロファームの「あまりん」が  
第1回全国いちご選手権で最高金賞を受賞

2/2に行われた同選手権で、ヒロファームの「あまりん」が日本一に選ばれました。また、2/21には埼玉県知事から埼玉農業大賞特別賞が贈られました。



「かすかべフードセレクション」は、地域イメージの向上と地域経済の活性化を図ろう...という目的で平成25年にスタートしました。普段のおやつ、食卓メニューから贈り物まで、幅広い用途で活用していただけます!

全25品の詳細や販売場所などは  
PRブックでチェック!



観光振興課 栗原 朱音さん



**認定**  
★★★  
かすかべフードセレクションは  
こうして認定されています

事業者から応募された商品を、事業者のプレゼンテーションや試食などにより外部有識者と市役所職員で審査しています。応募条件は「春日部市内で製造・加工されるもの」もしくは「春日部市外で製造・加工されるもののうち、春日部市内で生産された農産物などが活用されているもの」のどちらかを満たしていることです。

▲ 審査員の声 ▲

認定の判断基準としては、個人的にはまず「おいしさ」と「安全性」に重点を置いています。自分の好みに偏らないように気を付けながら、「おいしい」だけではなく「かすかべフードセレクションのクオリティーにふさわしいかどうか」を見極めたいと思っています。認定会議にはいろいろなジャンルの有識者の方がいらっしゃるの「ふるさと納税の返礼品に使えないか」などさまざまな視点があり、私自身も勉強になりますね。

東彩ガス料理教室  
田中 手古奈先生



まちの将来像「つながる にぎわう」

# 第2次 総合振興計画後期

## 総合振興計画って？

春日部市のまちづくりの基本的な考え方やまちの将来像を定めたものです。第2次総合振興計画の計画期間は平成30年度～令和9年度の10年間で、この計画に沿ってまちづくりを進めています。

※後期基本計画では、人口ビジョン、第2期春日部市まち・ひと・しごと創生総合戦略、国土強靱化地域計画と一体的に策定

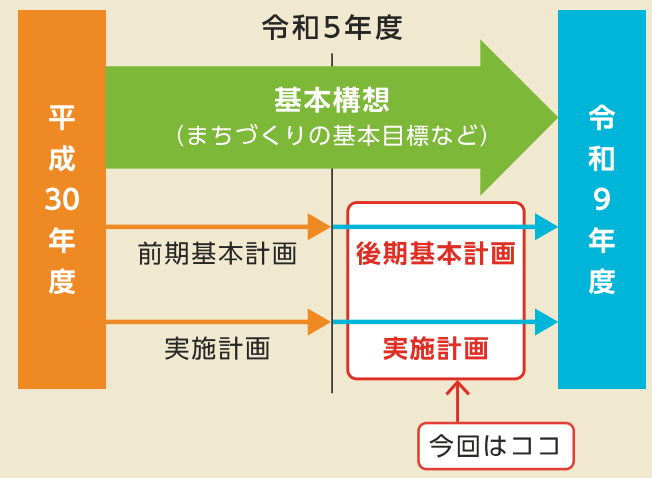

## 計画の公表場所

市役所2階政策企画課、市政情報室(市役所別館1階・庄和総合支所2階)、教育センター1階学習情報サロン、男女共同参画推進センター「ハーモニー春日部」、市民活動センター「ぼぼら春日部」、各公民館、各図書館(閉庁・休館日を除く)、市WEB

計画書は市役所別館1階市政情報課で販売。概要版は上記の公表場所で無料配布しています(数に限りがあります)。



## まちづくりの基本目標

まちの将来像を実現するために、七つのまちづくりの基本目標を定め、各種施策を総合的に進めています。

### 基本目標

**1 子育て・教育**  
子どもが幸せに育ち、生きる力をはぐくむまち



**2 福祉・保健・医療**  
いつまでも健康でいきいきと暮らせるまち

**3 市民参加・文化・スポーツ**  
市民が主役となって活躍し、生きがいを持てるまち



## 後期基本計画の5年間で重点的・分野横断的に取り組むこと

総合的な視点から五つの重点プロジェクトを「健幸プロジェクト」として設定。

### 健幸プロジェクト

人もまちも健康で、全ての人が幸せになってほしいという思いが込められています。市民の皆さんが「健やか」で「幸せ」な暮らしを実感し、春日部に「住んで良かった、住み続けたい」と思えるようなまちづくりを進めます。



### 1 健康をはぐくむまちプロジェクト

スポーツ・レクリエーションを含む健康づくりや生きがいづくりなどを促す環境をつくります。



### 2 子育て世代に選ばれるまちプロジェクト

安心して子どもを産み、楽しく子育てできる環境づくりをさらに推進します。

「すまいるシティ 春日部」の実現を目指して

# 基本計画がスタート

問 政策企画課(内線2115)

## 4 環境・防災・生活

恵まれた自然の中で  
安心安全に暮らせるまち



## 5 観光・産業・経済

地域の資源を活かした  
魅力あふれるまち



## 6 都市基盤

人々が集い、  
にぎわいのある快適なまち



## 7 行財政

市民の期待に応え、  
信頼される行政を推進するまち

基本目標の達成に向けた令和5年度の主な取り組み内容を6・7面に掲載しています。

## 4月から市の組織を変更

問 行政デジタル改革課(内線2119)

後期基本計画の円滑・着実な推進を目指して、市の組織が変わります。

新たな組織体制は、社会経済情勢の変化を把握し、行政課題や市民ニーズに即応した施策を機動的に展開するとともに、効率的に事務事業が運営できる組織体制です。

### 組織改正の主な内容

**総合政策部**…行政のデジタル化と行政改革を一体的に進めるため、「行政デジタル改革課」(市役所5階)を新設

**総務部**…多様化する人権問題に対応するため、「人権共生課」(市役所3階)を新設

**福祉部**…福祉部の中心となり、福祉施策を推進するため、「福祉総務課」(市役所3階)を新設

**こども未来部**…子育て世帯に対するさまざまな給付支援を円滑に行うため、「こども支援課」(市役所1階)を新設

**環境経済部**…廃棄物の収集・処理・処分を一体的に行うことにより、業務の効率化を図るため、「廃棄物対策課」(環境センター)を新設

**上下水道部(新設)**…事業の効率化を図るため、上下水道事業の組織を統合し、「上下水道部」を新設

**学校教育部**…安心・安全でおいしい給食の提供と公会計制度の導入による安定的な給食の運営を行うため、「学校給食課」(教育センター1階)を新設



組織・業務内容の一覧は市WEBで▲



## 3 特長を生かしたしごとを創出するまちプロジェクト

市民のライフステージやニーズに応じた就業支援と後継者の育成などに取り組みます。



## 4 地域力を高めるまちプロジェクト

魅力的な商業環境の整備と各拠点駅を中心とした地域まちづくりの推進や多様な地域資源の魅力向上と情報発信を行います。



## 5 安心安全で魅力あるまちプロジェクト

だれもが安心して暮らせるよう、良好な生活環境の確保と地域における防災力・防犯力の維持・強化を図ります。

# 令和5年度 施政方針

## 総合振興計画の七つの基本目標に沿った主な取り組み

本市が直面している課題に真摯<sup>しんし</sup>に向き合い、未来の春日部で生活する世代のために全力で取り組みます。

令和5年度は、第2次春日部市総合振興計画の後期基本計画がスタートする年です。

計画に位置づけた取り組みを着実かつ効果的に展開します。

また、令和5年度の当初予算は、総合振興計画における五つの重点プロジェクト(4・5面参照)に掲げた事業を中心とした予算編成に取り組みました。



▲施政方針全文

基本目標

1

子育て・教育分野

### 子どもが幸せに育ち、 生きる力をはぐくむまち

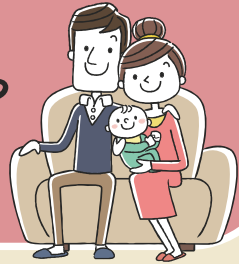

### 安心して子育てできる 切れ目のない支援

妊娠期から出産・子育てまで一貫した伴走型相談支援の充実を図るとともに、妊婦などに対する経済的支援として、妊娠届け出時および出生届け出後に合わせて10万円の支給を、早期に開始します。

### その他の主な取り組み

- 出産後の産婦の身体と心の不調や育児に不安がある人などを対象として、産後ケア事業を開始
- 学校プールの老朽化に対応した、市民が使える温水プール整備基本構想の策定
- 葛飾中学校のリノベーション工事に向けた実施設計

基本目標

2

福祉・保健・医療分野

### いつまでも健康で いきいきと暮らせるまち

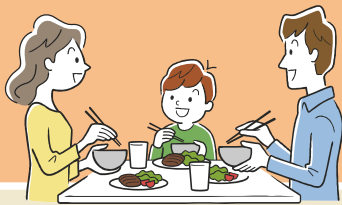

### 健康づくりと病気予防の充実

「春日部市健康づくり計画・食育推進計画・自殺対策計画」の次期計画の策定に向けて、市民の生活習慣の実態を把握するため、アンケート調査を行います。

また、春日部市食生活改善推進員協議会による、食生活の改善に向けた事業協力を拡充し、市民の皆さんの食を通じた健康づくりを進めます。

### その他の主な取り組み

- 施設の老朽化などにより、庄和高齢者憩いの家を庄和市民センター正風館に移転するための実施設計
- 市立医療センターは、地域で不足する専門医療の充実を図り、他の医療機関との連携を強化。また、地域周産期母子医療センターの認定を目指した体制の充実

基本目標

3

市民参加・文化・スポーツ分野

### 市民が主役となって 活躍し、生きがいを持てるまち



### スポーツ・レクリエーション 活動の推進

創意工夫を凝らした上で、春日部大風マラソン大会を4年ぶりに開催するとともに、大沼陸上競技場のリニューアルとして、陸上トラックを備えた芝の多目的広場の整備に向けた、基本設計および実施設計を行います。

### その他の主な取り組み

- 多様な性のあり方に対する理解促進や性の多様性を尊重する社会の実現を目指し、パートナーシップ・ファミリーシップ宣誓制度を創設
- 国の史跡に指定された神明貝塚を確実に保存、活用するため、公有地化に向けた土地購入

基本目標

4

環境・防災・生活分野

### 恵まれた自然の中で 安心安全に 暮らせるまち



### 地域の強靱化と防災力の向上

避難所の環境改善のため、市内の避難所のうち、特に避難施設として大空間を持っている小・中学校体育館について、順次、空調設備を整備します。

### その他の主な取り組み

- 旧ごみ焼却施設解体撤去および新設ストックヤード整備工事の実実施設計
- 埼玉県東南部地域6市1町の5消防本部との消防指令業務の共同運用に向けた準備
- 市民に対する安全なまちづくりのため、既設防犯カメラを維持管理

基本目標

5

観光・産業・経済分野

地域の資源を活かした  
魅力あふれる  
まち



### 観光資源の魅力向上と 来訪者の滞在環境の充実

庄和北部地域の新たな観光資源の創出を目指し、旧宝珠花小学校跡地を活用した地域の交流や文化・歴史を発信できる施設への整備に向けた、改修工事を進めます。

### その他の主な取り組み

- 旧商工振興センター跡地について、国の労働庁舎やスーパーマーケットなどを擁する複合施設を令和7年度中の開設に向けて、国や民間事業者などと連携・調整
- 市内農家の収益力の強化と農地の有効活用を目的とした米粉の実証実験で、新たに「パン」や「お菓子」などに適した米の栽培にも取り組み、事業を拡充

基本目標

6

都市基盤分野

人々が集い、  
にぎわいのある  
快適なまち

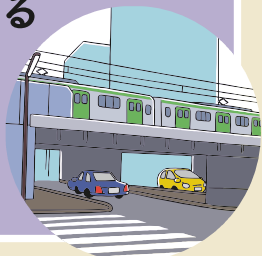

### 魅力とにぎわいのある 中心市街地の創出

春日部駅付近連続立体交差事業では、東武伊勢崎線上下線の仮のホームや線路の設置の工事が行われ、春日部駅西口の中央一丁目地区では、権利者による市街地再開発事業が計画されるなど、市民の皆さんをはじめ利用者にとっても利便性の高いものとなるよう、引き続き、埼玉県、東武鉄道(株)、再開発準備組合などと連携して事業を進めます。

### その他の主な取り組み

- 地域の皆さんとの意見交換を踏まえ、大沼第2公園のリニューアル工事
- 新本庁舎移転後の市役所跡地に整備予定の、中央町第1公園の基本設計
- 浸水・冠水被害の軽減のため、安之堀川関連の改修工事の継続など

基本目標

7

行財政分野

市民の期待に応え、  
信頼される行政を  
推進するまち



### 自治体DXの推進と 窓口サービスの向上

「春日部市デジタル・トランスフォーメーション(DX)推進計画」に基づき、市民が住民異動などの手続きの際に、窓口で申請書を記入することなく済ませることができる「書かない窓口」の他、行政用語の翻訳・手話通訳に対応したAI翻訳タブレットを導入します。

### その他の主な取り組み

- 第3弾となる「クレヨンしんちゃん絵はがきセット」の作成
- 個人向けのふるさと納税制度におけるお礼品の拡充・PRの強化や、企業版ふるさと納税制度の活用

# 令和5年度 当初予算

問 財政課(内線2223)

令和5年度当初予算の概要は市WEBの予算ページ内から▶



一般会計は、過去最大の予算規模となる897億円となりました。また、特別会計と企業会計を含めた予算総額は1,671億1,116万7千円で、前年度と比べ5.9%の増となりました。

当初予算の詳細は、市政情報室(市役所別館1階・庄和総合支所2階)、市立図書館3館(閉庁・休館日を除く)、市WEBで閲覧できます。

[一般会計予算額：89,700,000千円]

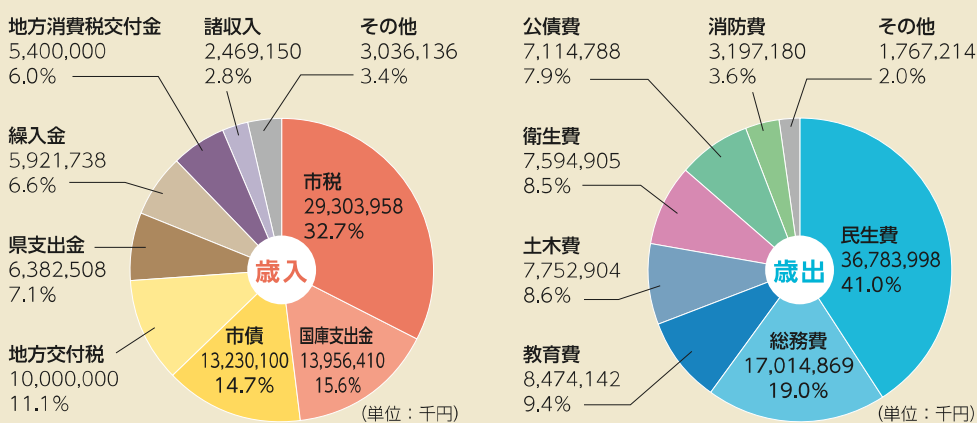

[会計別予算]

(単位:千円)

会計名	予算総額			
	5年度	4年度	増減額	増減率(%)
《一般会計》	89,700,000	80,830,000	8,870,000	11.0
《特別会計》	48,996,125	48,641,076	355,049	0.7
国民健康保険	22,302,108	23,050,325	▲748,217	▲3.2
後期高齢者医療	3,968,740	3,791,192	177,548	4.7
介護保険	21,994,456	20,743,633	1,250,823	6.0
西金野井第二土地区画整理事業	571,308	899,009	▲327,701	▲36.5
看護専門学校	159,513	156,917	2,596	1.7
《公営企業会計》	28,415,042	28,282,548	132,494	0.5
病院事業	13,459,767	13,071,624	388,143	3.0
水道事業	6,720,946	6,832,401	▲111,455	▲1.6
下水道事業	8,234,329	8,378,523	▲144,194	▲1.7
総計	167,111,167	157,753,624	9,357,543	5.9

※計数はそれぞれ四捨五入をしており、合計が一致しないものがあります

# 第42回 春日部藤まつり

とき …4/23(日) 10:30~16:00 ※雨天延期29祝 **ところ** …春日部駅西口ふじ通り  
**問** 市民参加推進課内春日部市コミュニティ推進協議会(内線2876)

ふじ通りの沿道に趣向を凝らした模擬店が並びます。パレードやキッズダンス、よさこい・ソーランなどの華麗な演技をお楽しみください。

### 【催し物プログラム】

会場	時間	内容
①	10:30~	開会式典
①⇒⑤	11:00~	パレード(マーチングバンド、鼓笛隊やマジックなどの演奏・行進など)
①	12:30~	吹奏楽演奏、玉すだれ、バンド演奏
②	11:55~	流し踊り、和太鼓演奏、キッズダンス
③	12:50~	阿波踊り、カントリーダンス
④	13:20~	心肺蘇生法の指導、血圧測定、健康相談、健康マイレージボーナスポイント付与
⑤	12:15~	和太鼓演奏、よさこい・ソーラン ※一部飲食エリアになります
⑥	12:40~	白バイ展示など(協力:春日部警察署)、クレヨンしんちゃんラッピングバス展示、バンド演奏
歩道		模擬店(各団体による日用雑貨、飲食物などの販売や体験・ゲーム・団体紹介など)

**注意事項**…ふじ通りは交通規制(10:00~16:30)のため車両の通行不可/飲食は案内図の▲で/会場内に駐車場なし/会場内に自転車の乗り入れ不可。案内図の★へ駐輪を

### 案内図

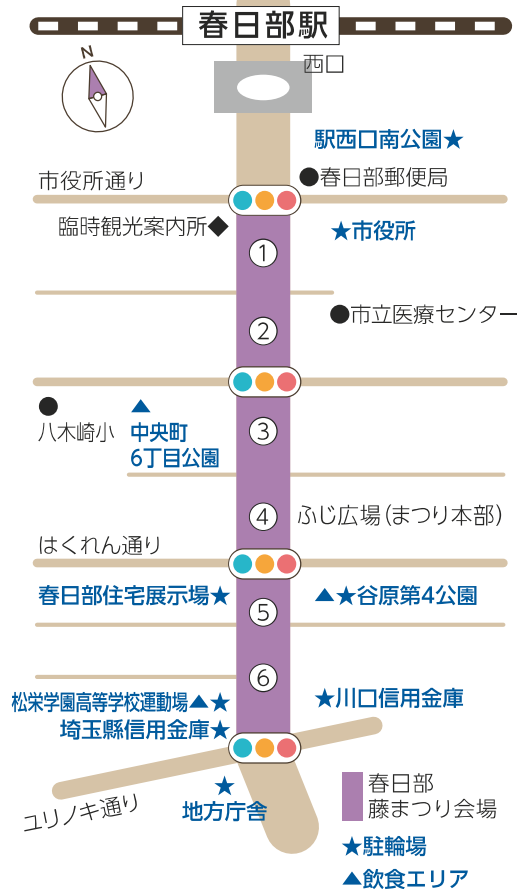

### 藤まつりウィーク

**問** 春日部西口商店会連合会(株匠建築工房)(TEL 048-753-5050)、商工振興課(内線7755)

春日部駅西口周辺の商店会加盟店を紹介するエンジョイマップの配布、タウンガイドやイベント情報などの提供を行います。

**とき** …4/16(日)~30(日)

**ところ** …会之堀川ふれあい広場(上記案内図 臨時観光案内所)

### 藤棚をみんなで守ろう

**問** シティセールス広報課(内線2174)

ふじ通りの藤棚をリニューアルするため「ふるさとかすかべ応援寄附金(ふるさと納税)」で寄附を募集しています。名前やメッセージなどを刻印した銘板をふじ通りに掲示することができます。



詳しくは▶

## 藤テラス

**問** 実行委員会(TEL 080-9805-2432)、観光振興課(内線7769)

フジを鑑賞しながら安らぎのひとつを過ごせるオープンカフェです。市内の店舗がスイーツやコーヒーなどの飲食物を販売します。

**とき** …4/16(日) 10:00~16:30(雨天中止)

**ところ** …ふじ通り・ふじ広場

## ジャズデイ かすかべ春

**問** 春日部TMO(TEL 048-763-1122)、商工振興課(内線7756)



街なかで、気軽にジャズやポップスなど生の音楽に触れることができるイベントです。ライブの他、地元商店会の出店や協賛イベントなども多数あります。

**とき・ところ** …4/8(土)

- 中央町第4公園…12:00~15:30(予定)
- ふれあいキューブ…15:00~18:30(予定)



# 大凧あげ祭り

**とき** …5/3(祝)・5(祝) ※両日雨天中止の場合 6(土)  
**ところ** …西宝珠花 江戸川河川敷(宝珠花橋下流)  
**問** 観光振興課(内線7769)

### スケジュール

とき	5/3(祝)	5/5(祝)
午前中	大凧制作見学(7:00~) 初節句のお祝い(11:00~)	創作凧あげ大会(9:00~) 表彰式(11:10~)
13:00~	小凧飛揚…江戸川小中学校の児童・生徒が凧あげに挑戦	
14:00~	大凧飛揚…百畳敷き(縦15メートル、横11メートル)の大凧を大人100人以上の力で大空に舞い上げます	

※グルメゾーンは両日とも9:00~17:00

### 今年の凧文字

大凧「世界・平和」、小凧「挑戦・成長」  
 臨時直通バス…南桜井駅北口から会場まで直通運行します(始発は8:30同駅北口発。最終便は17:30会場発)。運賃は一般(中学生以上)片道300円、小学生150円

同時開催イベント

大空に夢を飛ばそう!!  
**創作凧あげ大会2023**  
 ~君の夢が空を舞う!!~



自作オリジナル凧(会場で販売するオリジナル凧に絵や文字を描いての参加も可)で、個人・団体を問わず自由に参加できます。入賞者には賞品の贈呈もあります。

子どもたちの健やかな成長と幸福を願い、百畳敷きの大凧を舞い上げます。今年は4年ぶりに有観客で開催します。地元グルメの出店もあります。5月のさわやかな風に百畳敷きの大凧が舞い上がる雄姿を眺め、1日ゆっくり楽しんでみませんか。



# 第35回 春日部大風マラソン大会

とき…5/4祝 ところ…庄和総合公園周辺

問 第35回春日部大風マラソン大会実行委員会事務局 (スポーツ推進課内) (TEL)048-763-2446



全国から集まる約5千人のランナーが気持ちよく走れるよう、また、春日部市が思いやりのあるすてきなまちであることを感じてもらえるように、市民の皆さんのご協力をお願いします。

## 交通規制にご注意を

大会当日は9:00~13:00にコース付近の道路各所で交通規制があります。片側通行、進入禁止、全面通行止めなどの規制により大変混雑が予想されます。皆さんのご理解とご協力をお願いします。 ※大会約2週間前から交通規制看板を各所に設置します

## 5/4 (祝)は、終日運休・休館します

春バス「庄和地区南ルート」

問 都市計画課 (内線3516)

「庄和図書館」、「スマイルしょうわ」

問 庄和図書館 (TEL) 048-718-0200)、スマイルしょうわ (TEL) 048-718-0300)

## 交通規制およびランナー通過予想時間

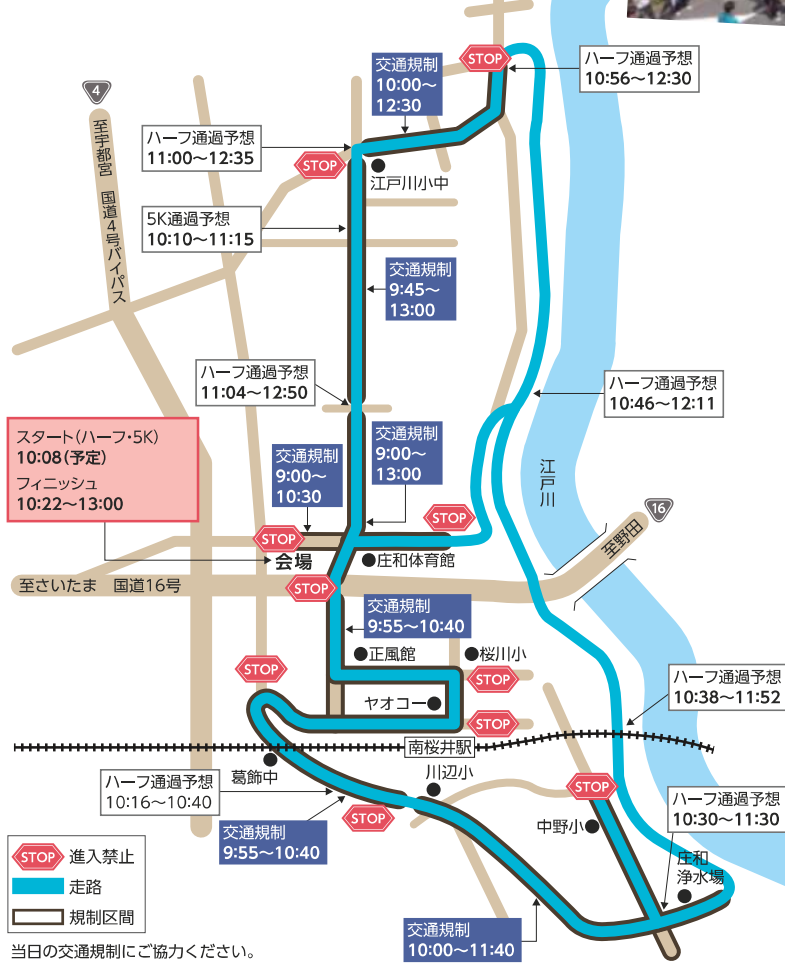

ゲストランナー  
かすかべ親善大使  
ひらいのぶゆき  
平井 信行さん  
(気象予報士・防災士)



**春日部市パートナーシップ・ファミリーシップ宣誓制度を開始**  
問 人権共生課 (内線2434)

市では、多様性を尊重し合うことができる社会を実現するため、4/1(土)から「春日部市パートナーシップ・ファミリーシップ宣誓制度」を開始します。

この制度は、お互いを人生のパートナーとして、日常生活において相互に協力し合うことを約束した関係にある2人に対して、本市がその関係を公に証明するものです。

パートナーシップ関係にある2人と一緒に家族として暮らしている子どもがいる場合、子どもを含めて、公に証明します。

宣誓できる人…次の全てを満たす人

- ▶民法で規定する成年に達している ▶市内に住所を有しているまたは3カ月以内に市内に転入予定 ▶パートナー双方に配偶者がなく、他の人とパートナーシップの関係がない ▶パートナー同士が近親者でない

※ファミリーシップを宣誓する子どもがいる場合は、市内に住所を有しているまたは3カ月以内に市内に転入を予定していること



▲宣誓方法などの詳細 (4/1(土)公開)

**創エネ・省エネ機器の設置を奨励**  
問 環境政策課 (内線7717)

## 家庭用環境配慮型設備設置奨励事業

下記の対象設備を新たに設置する市民に市内共通商品券を支給します(要事前申請)。

対象設備	商品券の額
①太陽光発電設備	※ rooftop 1kW 当たり2万円 (上限8万円)
②定置用リチウムイオン蓄電池設備	※ rooftop 1kWh 当たり1万円 (上限5万円)
③HEMS(ホームエネルギーマネジメントシステム)	設置に要する額 (上限1万円)
④エネファーム(家庭用燃料電池コージェネレーション)	設置に要する額 (上限5万円)
⑤太陽熱利用設備	設置に要する額(自然循環型は上限1万円、強制循環型は上限2万円)
⑥電気自動車等充電設備	設置に要する額 (上限3万円)

申請の主な条件▶自己用住宅(予定を含む。ただし、①は既存住宅となって3カ月を経過したものに限る)に対象設備を設置しようとする人  
申し込み▶4/3(月)~12/28(木)に直接、または郵送で〒344-8577(所在地不要)市役所第三別館環境政策課へ(予算が無くなり次第終了)  
※郵送で提出する場合、設置工事予定日の前日までに到着する必要あり



詳細、申請書など▶

**5月から子宮がん検診開始**  
問 春日部市保健センター (TEL) 048-736-6778)

とき▶5/1(月)~令和6年2/29(木)

ところ▶実施医療機関

実施医療機関	住所	電話
岡田医院	一ノ割2-6-21	TEL)048-735-7848
春日部中央総合病院	緑町5-9-4	TEL)048-736-1221
彩都レディースクリニック	大枝366	TEL)048-731-1103
ぶんべん 分娩館医院	備後西5-4-28	TEL)048-739-3883
松浦婦人科専門クリニック	一ノ割1-5-1	TEL)048-735-7851

内容▶問診、視診、子宮頸部の細胞診、子宮体部の細胞診(医師の指示があった人)

対象▶市内在住の20歳以上(平成16年4/1以前生まれ)で、4月以降に妊婦健診で子宮頸がん検診を受診していない女性

費用▶頸部検診1,300円

▶頸部・体部検診2千円

次の人は自己負担金が免除になります。

- ①検診当日70歳以上の人 ②一定の障がいのある65歳~69歳の後期高齢者医療制度加入者
- ③生活保護受給者 ④中国残留邦人等支援給付受給者 ⑤住民税非課税世帯の人(要事前申請。即日発行できない場合あり)



問 都市計画課 (内線3516)

# 春バスと朝日バスの 乗り継ぎ割引路線を拡大

## 利用手順

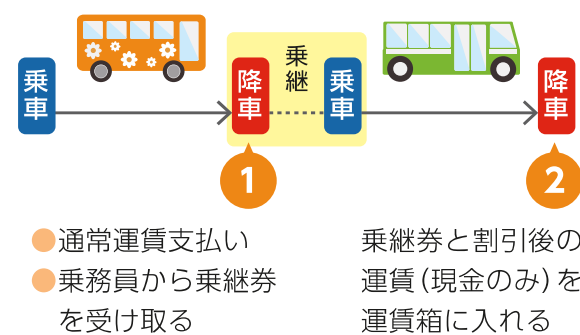

## 利用例

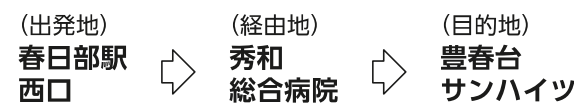

全て春バス…………… 33分、210円

秀和総合病院バス停で  
春バスに乗り継ぎ …… **16分、330円**  
(ここから100円割引)

最大17分短縮。平均7分～10分短縮。

現在、一部路線で実施中の春バスと朝日バスの乗り継ぎ割引の対象路線を拡大します。  
乗り継ぎ割引は、乗り継ぎ後のバスの運賃を100円(半額対象者は50円)割引する制度です。  
※春バス同士、朝日バス同士の乗り継ぎは対象外

と き 4/1(土)の始発～

## 対象路線

### ●春バス

- ①春日部駅西口～増戸・豊春駅ルート
- ②粕壁・幸松地区ルート **新**
- ③庄和地区北ルート **新**
- ④庄和地区南ルート **新**

### ●朝日バス

- ①春日部駅西口～市役所・大沼六丁目～秀和総合病院線
- ②春日部駅西口～地方庁舎・秀和総合病院・かすかべ温泉・ウイングハット春日部線
- ③春日部駅東口～イオンモール春日部前・庄和総合支所・関宿中央ターミナル・関宿はやま工業団地線 **新**
- ④せんげん台駅～みどり住宅～ウイングハット春日部線 **新**



## 春日部駅構内通行費用を補助します

問 鉄道高架推進課 (内線3525)



春日部駅付近の東西通行を支援するため、春日部駅構内の通行に必要な費用を補助します(要事前登録)。

令和4年度以前に登録した人は、新たに登録申請する必要はありません。

### 対象者

- 次のいずれかに該当する市内在住者
- ①75歳以上の人(令和6年4/1(月)までに75歳に達する人を含む)
  - ②身体障害者手帳、療育手帳または精神障害者保健福祉手帳を所持する人
  - ③市内在住の未就学児の保護者
  - ④①②の入場券購入代金を負担した人

### 補助対象経費

春日部駅構内を通行するための普通入場券および定期入場券の購入費用

### 補助金交付

1カ月当たり千円(小児料金で普通入場券購入の場合は500円)が上限。対象期間ごとに年2回請求することにより交付。

対象期間	補助金請求期間
4/1(土)～9/30(土)	4/1(土)～10/3(火)
10/1(日)～令和6年3/28(木)	10/1(日)～令和6年3/29(金)

### 登録申請

登録申請書、申請者の本人確認資料、振込口座が分かるもの、②は手帳、③は被保険者証を持って、直接市役所4階鉄道高架推進課へ(登録申請書は同課、市役所1階総合案内、ぷらっとかすかべ、市WEBで配布)



## 市民文化会館の貸館を中止

問 市民文化会館 (TEL) 048-761-5811)



非構造部材(特定天井)等耐震対策工事を実施するため、令和6年2/14(水)～9/30(月)、大ホール・小ホール・展示室・エントランスが使用できなくなります。

このため、9月までの間は、大小ホール・展示室利用のための抽選は行いませんのでご注意ください。

なお、会議室については利用可能とする予定です。

※詳しくは直接、市民文化会館へ問い合わせるか、市WEBで確認してください



## 初めて法人を設立する人、空き店舗に出店を伴い創業する人を支援

問 商工振興課 (内線7755)

4/3(月)から、補助金の申請を受け付けています(予算が無くなり次第終了)。直接、市役所第三別館1階商工振興課へ申請してください。

名称	法人設立応援補助金	かすかベンチャー応援補助金
申請期間	4/3(月)～	4/3(月)～7/31(月)
対象者	新たに法人を設立して事業を開始する個人、または開業して5年未満の個人事業主で、春日部市創業支援等事業計画の中で特定創業支援等事業を受けて法人(株式会社、合名会社、合資会社、合同会社)を設立する人	市創業支援事業計画に基づく支援を受けた(受ける)人で、市内で新たに創業し、市指定区域内の空き店舗を利用して出店する人(創業5年未満含む)
補助額	登録免許税の4分の1(国の創業支援等事業計画に基づく支援を受けている人については2分の1)、または37,000円のいずれか低い額	店舗改装費用、仲介手数料などの2分の1以内で上限額100万円(かすかビジネスプランコンテストの受賞者が受賞プランに基づき出店する場合は上限額150万円以内)

※市指定区域など、詳細については、市WEBで確認してください

# 春日部夢の森公園が全面開園しました

問 公園緑地課(内線7095)、埼玉県公園スタジアム課(TEL 048-830-5397)

埼玉県の「春日部夢の森公園」の北側公園が3/31に開園しました。

春日部夢の森公園は、「緑の少ない都市部に身近なみどり再生のシンボルとなる公園」をコンセプトに平成27年から県が整備を進め、令和3年10月に開園した南側公園と合わせて、今回全面開園となりました。

北側公園には高さ9メートルの築山、調整池、草原や大型休憩舎などが整備されており、南側公園と同様に自然との触れ合いを体感できる公園となっています。

## 〔位置図〕



- 駐車場①…47台
- 駐車場②…30台(うち障がい者用2台)
- 駐車場③…50台(うち障がい者用2台)

## アクセス

- ▶ 東武伊勢崎線…春日部駅(西口側)から、バス「かすかべ温泉」行きに乗車、「かすかべ温泉」停留所で下車、徒歩7分
- ▶ 東武野田線…豊春駅(東口)から、徒歩27分



詳しくは▲

## 市民意識調査を実施しました

問 シティセールス広報課(内線2178)

この調査は、市民の皆さんの意識や行動についての調査を行うことで、市の現状およびまちづくりの課題を把握し、今後の市政運営に活用するために実施したものです。

調査の詳しい内容は、市WEBで公開している他、公民館などで閲覧できます。



## 市民意識調査の実施方法

- 期間▶ 令和4年8/1~9/5
- 対象▶ 住民基本台帳から無作為抽出した18歳以上の人 3千人
- 回収数▶ 1,321件
- 回収率▶ 44.0パーセント

## 調査結果の一部を紹介します

### 問 「これからも春日部市に住み続けたいと思いますか」

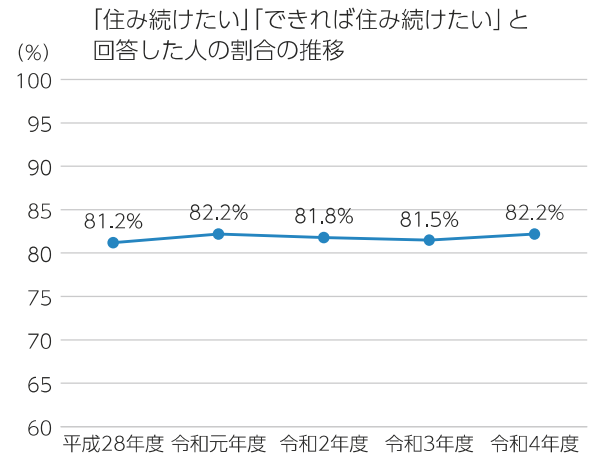

### 問 「健康維持・増進のために、意識的に運動をしていますか」

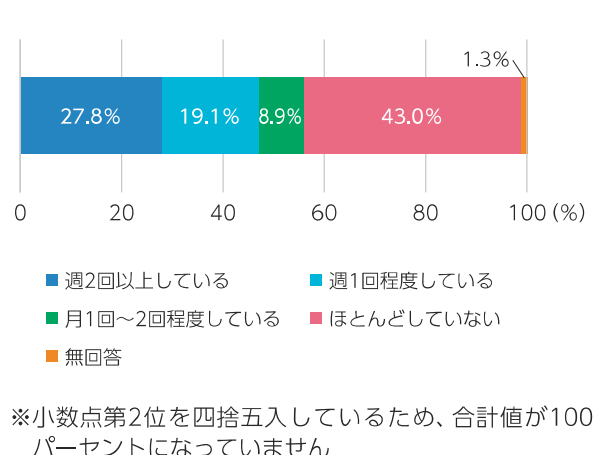

## えせ同和行為を排除しましょう

— 埼玉えせ同和行為対策強化月間 —

問 人権共生課(内線2434)、社会教育課(内線4814)

本市を含む埼玉12市町では、毎年4月を「埼玉えせ同和行為対策強化月間」と定め、部落差別に対する正しい理解の妨げとなっている「えせ同和行為」の排除を呼び掛けています。

### 「えせ同和行為」とは

部落差別の解消を口実に、個人、企業、行政機関などに対して「図書等物品購入の強要」や「寄付金・賛助金の強要」など、不法・不当な行為や要求をすることです。

このような行為は、要求を受けた人が被害に遭うだけでなく、部落差別に対する誤った認識を植えつけ、新たな偏見や差別意識を生

む要因となり、部落差別解消の大きな障害要因となる許されない行為です。

### えせ同和行為は断固拒否しましょう

えせ同和行為の要求に応じる必要はありません。その場しのぎの安易な対応は、かえって相手につけ込まれます。終始、き然とした態度で断固拒否し、えせ同和行為を排除しましょう。

### 部落差別に対する正しい理解を深めましょう

部落差別とは、被差別部落に「住んでいる」あるいは「生まれた」ということを理由とした不合理な偏見により、結婚や就職、日常生活な

どの面で差別を受け、基本的人権が侵害されるという、日本の歴史の中で生み出され、現在もなお存在する我が国固有の重大な人権問題です。埼玉12市町では「部落差別の解消の推進に関する法律」や「埼玉県部落差別の解消の推進に関する条例」を踏まえ、部落差別に対する正しい理解が図られるよう、人権教育・啓発活動を推進しています。



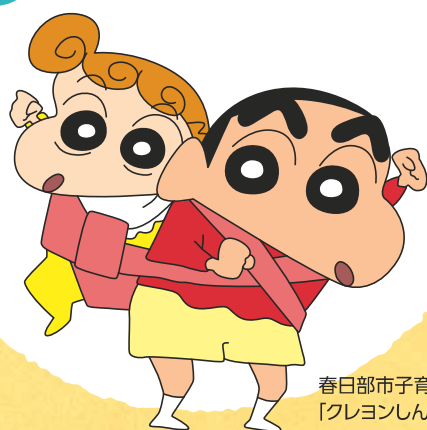

春日部市子育て応援キャラクター  
「クレヨンしんちゃん」©U/F・S・A・A

# 子育て情報便

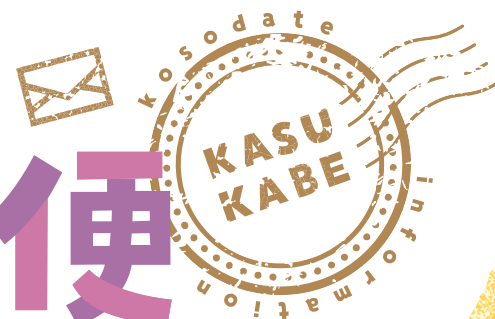

## ピックアップ 子育て PICK UP



### 令和5年度版完成!! 子育てガイドブック“めばえ”

子育てに関するサービスの概要や、市内の子育て関連施設などの一覧が1冊にまとまった“めばえ”を母子手帳交付時に配布しています。

市役所や公民館、児童センターなどの公共施設でも閲覧できます。



子育て中の  
「こんなときどうする？」  
そんな時は、  
この一冊!!

### かすかべ“みんなの” 子育て支援マップ

市内にある児童センターや公園、保育施設、医療機関などの子育てに関連する施設を地図に掲載したパンフレットです。

市役所や公民館、児童センターなどの公共施設で配布しています。



子育てに関する  
情報が満載です!

☎ こども育成課(内線2573)

## 児童センターで遊ぼう



ベビーのつどい「ベビーフラ」の様子



親子クッキングの様子

エンゼル・ドームで毎月2回「ベビーフラ」を開催☆赤ちゃんを抱っこしながら踊ることで、基礎代謝が上がります! 気持ちよさそうに、ぐすり眠ってしまう赤ちゃんも♪

12月の「親子クッキング」はクッキー作り☆いろいろな型を使って楽しくできました☆

たくさんのイベントを開催中。

最新情報は各児童センター  
WEB をチェック。

エンゼル・ドーム  
TEL 048-755-8190



グーかすかべ  
TEL 048-754-2815



スマイルしょうわ  
TEL 048-718-0300

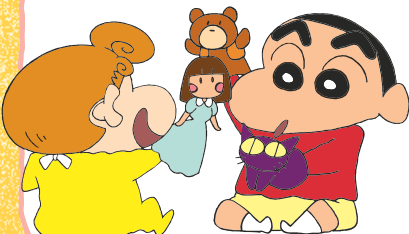

## 活用してください

＼ 気軽に仲間づくり♪相談もどうぞ / 新施設 子育て支援センター おやこの森

### 地域子育て支援拠点施設

#### 子育て支援センター おやこの森

「緑の森子育てひろば」は、隣接する「子育て支援センター おやこの森」として4月からスタートします!

親子でゆっくりと楽しめる心地の良い雰囲気作りを大切にしていきたいと思えます。遊びに来てくださいね!



◀14施設の一覧は市で 春のおひな飾り



ジャンプに挑戦!

＼他にもいろいろな子育て支援サービスがあります /

### 子育てサロン

育児中の親子が、簡単な遊びを通じて交流する場です。育児の不安・悩みなど、おしゃべりしてみませんか。



▲公民館など10カ所で開催中

### 地域交流会

ぜひ親子で保育所に遊びに来てください。初めてパパ・ママになる人も参加できる子育て相談も行っています。



▲公立保育所で開催中

### 一時預かり

保護者の急用や子育てのリフレッシュのためなどに、一時的にお子さんを預かります。



### 病児保育

主治医の許可のもと、各施設の要件全てを満たす場合に一時的に病気療養中のお子さんを預かります。



探しに行こう!

# 春日部のいきもの

問 環境政策課(内線7717)

緑、川、公園…、多くの自然があふれる街、春日部市  
たくさんの個性豊かな生き物たちが、  
みんなを身近な自然へ導いてくれますよ

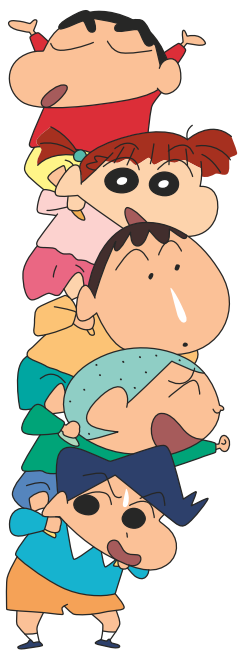

アブラゼミ



アオスジアゲハのたまご

私たちが  
を見つけることは  
できるかな?  
さあ、探して  
みよう!

## 生き物の特徴を 探してみよう

どこで見つけたかな?  
どんな色?  
どのくらいの大きさかな?



ナミアゲハ

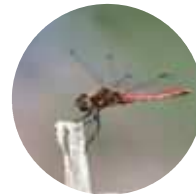

アキアカネ

## 見つけた生き物や自然を報告しよう

たくさんの人に知らせたい生き物や自然の情報が  
ある人は、「かすかべオラナビ」の「生き物調査マップ」  
へ投稿してみよう。

※その場で生き物を撮影して、位置情報などの発見情報を簡  
単に報告できるサイト

生き物さがしの調査員登録をして調査票を  
提出する方法もあるよ♪



▲投稿は  
こちらから



▲詳しくは

## おすすめ 絵本と本

### 『はなのあなのはなし』

はなのあなは、かたちや大きさがいろいろです。はなのあなには、いきをするだいたいなやくめがあります。はながつまと、においがわからなくなったり、はなすことばがはっきりしなくなります。はなのあなのやくわりをすることができる本です。

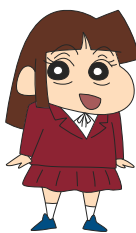

『はなのあなのはなし』  
やぎゅう げんいちろう / 作  
福音館書店

### 『すごいね! みんなの通学路』

世界には、学校に通う道るのが大変な子どもがたくさんいます。川を歩いてわたり、山をこえたり、高いがけをのぼったり、自分の机を持って通う子もいます。どんなに通うのが大変でも、みんな学校が大好きです。



『すごいね! みんなの通学路』  
ローズマリー・マカーニー / 文  
にしだ けいこ / 訳  
西村書店

## 図書館 へ行こう

おはなし会などさまざまなイベント  
を開催中。最新情報は図書館 WEB  
をチェック。



- 問 中央図書館 (TEL 048-761-5911)
- 武里図書館 (TEL 048-737-7625)
- 庄和図書館 (TEL 048-718-0200)

### 季節のおはなし会告知

#### 『青空えほんの会』

絵本の読み聞かせ、手遊び、わらべうたなどを、季節や自然を感じられる屋外で行います  
日4/23(日) 11:00~11:30 所中央図書館屋外読書コーナー 関4歳~小学生 20人(先着順)

#### 『春のおはなし会』

春を感じることで絵本の読み聞かせ、すばなし、手遊びなどを行います  
日4/15(土) 15:00~15:30 所武里図書館おはなしコーナー 関4歳~小学生 10人(先着順)

集まれ!

## 元気っ子

春日部市内の幼稚園・保育園・認定こども園を紹介します

### 学校法人牛島学園 うらら保育園

平成17年に牛島幼稚園の敷地内に開園しました。その後、令和2年に幼稚園敷地内から隣地に新築移転し、現在に至ります。

「あんしんと やさしさと めくもりと」をテーマに掲げ、楽しくゆったりと安心して生活できる家庭的な保育園として、保育を行っています。

子どもたち一人一人に寄り添い、成長を感じながら、共に楽しんでいます。

所在地: 春日部市牛島714-1 TEL 048-754-6969



来月号  
予告

春日部のいきものとおすすめ絵本と本のコーナーは、  
来月号は 手作りおもちゃとおでかけスポット紹介の予定だよ。お楽しみに

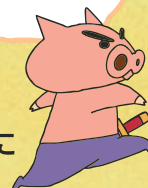



### 休日窓口を開設

問 市民課 (内線2898)

毎月2回、窓口業務の一部を取り扱う休日窓口を開設します。平日に市役所へ来庁することができない人は利用してください。

**開設日時**▶原則、毎月第2(日)および第4(土)の8:30~12:00(システムなどの関係で変更の場合あり)

**開設予定日(4月~9月分)**▶4/9(日)・22(土)、5/14(日)・27(土)、6/11(日)・24(土)、7/9(日)・22(土)、8/13(日)・26(土)、9/10(日)・30(土) ※9/23は祝のため、次週の9/30(土)に開庁となります

**開設場所**▶市役所1階市民課

#### 休日窓口の取り扱い業務

**各種証明書発行**…●住民票の写し ●住民票記載事項証明書 ●印鑑登録証明書 ●戸籍謄抄本 ●戸籍の附票の写し ●身分証明書 ●戸籍届の受理証明書 など

**届け出(申請)**…●住民異動届(転入、転出、転居、世帯主変更、世帯分離、世帯合併) ●印鑑登録申請・廃止・再交付

**マイナンバーカード交付・更新**

※他市区町村や関係機関に問い合わせが必要なものなど、一部取り扱えないものや即日交付できないものがあります。詳しくは同課、または市WEBで

証明書の発行はコンビニ交付の活用を

手数料1通10円に  
引き下げ中!!



詳しくは▶



### マイナポイントの申込期限が延長されました

問 行政デジタル改革課 (内線2119)、マイナンバー総合フリーダイヤル (TEL 0120-95-0178)

マイナポイントの申込期限が5月まで延長されました。申し込みはお早めに。

**申込期限**▶5/31(水)まで

**対象者**▶2月末までにマイナンバーカードを取得または交付申請した人

**申し込み方法**▶

①自分で申し込みできる人

右記2次元バーコードを参照し、手続きしてください。



②職員のお手伝いが必要な人

○市役所本庁舎5階・庄和総合支所

平日8:30~17:15、予約不要で随時受け付けています。

**持ち物**▶マイナンバーカード(取得時に設定

した数字4桁の暗証番号も必要)、各決済サービスのカードなど、登録する口座情報

**その他**▶一部の決済サービスは、5/31(水)以前に申し込みを終了することがあります ▶ポイント付与のタイミングや付与条件、有効期限に関する質問は、選択した決済サービスに直接お問い合わせください



### 委員を募集

募集期間…4/1(土)~30(日)

応募方法など  
詳しくは市WEBで▶



#### 地域公共交通活性化協議会

問 都市計画課(内線3516)

市内公共交通の利便性向上や、地域の実情に応じた輸送サービスの実現に必要な事項を協議します。

#### 中心市街地まちづくり審議会

問 鉄道高架推進課(内線3525)

春日部駅付近連続立体交差事業と一体となった中心市街地のまちづくりに関する事項を調査・審議します。

#### 文化財保存活用地域計画協議会

問 文化財課(内線4834)

文化財保存活用地域計画の推進について協議します。



### 新しい計画などを策定しました

#### 第4次春日部市行政改革大綱

問 行政デジタル改革課(内線2119)

行政改革の基本的な考え方や取り組み内容を示し、行政運営の継続的な見直しを進めるための大綱です。

#### 第2次環境基本計画の中間見直し

問 環境政策課(内線7715)

環境の保全と創造に関する施策を総合的、かつ計画的に推進するための基本的な事項などを定めており、社会情勢などを踏まえた見直しを行ったものです。

#### デジタル・トランスフォーメーション(DX)推進計画

問 行政デジタル改革課(内線2119)

デジタル技術を活用した、市民サービスの向上や業務の効率化を進めるための取り組みや施策の方向性を定めた計画です。

#### 第3次シティセールス戦略プラン

問 シティセールス広報課(内線2174)

第2次同プランの計画期間満了に伴い、成果や現状を分析した上で新たに令和5年度~令和9年度の5年間の戦略を定めたものです。

#### 学校プールの効率的利用に関する方針

問 教育総務課(内線4714)

学校プールのあり方を見直し、水泳授業のあるべき姿の実現と財政的に持続可能なプール施設の整備の両立を目指すための方針です。

#### 立地適正化計画

問 都市計画課(内線3514)

集約型都市構造の実現に向けた住宅、および都市機能の立地の適正化についての方針を定めた計画です。

#### かすかべハーモニープラン

問 人権共生課(内線2434)

市民の皆さんが、性別にかかわらずお互いの人格を尊重しながら、個性と能力を十分に発揮し、共に参画できる男女共同参画社会実現に向けた施策を推進するための基本的な計画です。

#### 文化財保存活用地域計画

問 文化財課(内線4835)

本市における文化財の保存と活用に関する基本的な方針および施策について定める計画です。

…意見の提出あり

…意見の提出なし

#### 空家等対策計画

問 住宅政策課(内線3620)

空家等対策の推進に関する特別措置法に基づき、空家等に対する総合的かつ計画的な対策として定める計画です。

#### 提出された意見と市の機関の考え方は次の場所で公表しています

▶各担当窓口 ▶市役所別館1階市政情報室 ▶庄和総合支所2階市政情報室 ▶教育センター1階学習情報サロン ▶市民活動センター「ぼぼら春日部」 ▶男女共同参画推進センター「ハーモニー春日部」 ▶各公民館 (それぞれの閉庁・休館日を除く) ▶市WEB

# INFORMATION かすかべ情報

●施設名は略称・愛称で表記  
 (例) 庄和総合支所→支所、市民活動センター→ぽぽら春日部  
 ●申し込み・問い合わせの際は、各施設の休館日などの確認を  
 ●個別に記載のない場合、電話番号の市外局番は「048」

[マークの見方] 日…とき 所…ところ 内…内容 対…対象・定員 費…費用(記載のないものは無料) 持…持ち物 申…申し込み(記載のないものは直接会場へ) 問…問い合わせ



## お知らせ

### マイナンバーカード関連業務の一部停止

日5/1(月)・2(火) 所市民課、支所市民窓口担当、武里出張所  
 内システムメンテナンスのため **取り扱いできない業務**…  
 ▶電子証明書の更新・新規発行 ▶券面更新(住所や氏名変更など) ▶暗証番号初期化 ※交付、継続利用、一時停止解除の手続きは可能。ただし、それに伴う電子証明書の新規発行などが発生した場合は取り扱いできない場合あり  
 問市民課(内2898)

### ふれあい家族住宅購入奨励事業

内子世帯と親世帯が市内で近居または同居するため、初めて住宅を取得した世帯に、登記費用として支払った額の2分の1に相当する額(最大30万円)を市内共通商品券で交付(住宅ローン「フラット35」の利用を検討している人は、併せてローンの優遇金利を受けられる場合有り) 問義務教育修了前の子を扶養し同居しているか妊娠中である子世帯、またはその親世帯(その他各種要件有り) 申登記完了後3カ月以内に、申請書と必要書類を直接、市役所4階住宅政策課(内3620)へ ※申請書は同課、または市で



### 空き家リノベーション助成制度

内空き家の利活用により市内への定住促進と地域の活性化を目的に、市内の空き家のリノベーション工事(内装・水回りの改修、サッシや外壁の改修など)に係る費用の一部を最大60万円補助(空き家バンクに登録していない住宅または店舗は最大30万円) 内市内の空き家を購入し改修する人、空き家バンクに登録している空き家を改修する人、店舗を改修する個人所有者で市区町村税を滞納していない人(その他各種要件有り) 申改修工事の14日前までに、申請書と必要書類を直接、市役所4階住宅政策課(内3620)へ ※申請書は同課、または市で

### ゴーヤ・アサガオの種配布

内緑のカーテンを作って、夏の省エネや地球温暖化防止。希望者にゴーヤ・アサガオの種を郵送 内市内在住・在勤・在学者 日4/21(金)までに郵便番号、住所、氏名、電話番号をはがき、電話、FAXまたはメールで〒344-8577(所在地不要)春日部市役所環境政策課(内7717、☎733-3826、✉kankyo@city.kasukabe.lg.jp)へ

### 防災行政無線の定時チャイム

日4/1(土)～ 内防災行政無線定時チャイム春日部市の歌「心の空」の放送時間が16:30から17:30へ変更 問危機管理防災課(内2344)

### 第7回まちを「知る」「好きになる」セミナーをYouTubeで公開

内2/9開催の、まちのことを広く楽しく学べる同セミナー

をYouTubeで公開中 登壇者…河内 みどりさん(みどりスーパー)、石川 貴雄さん(紅雲堂書店店長・アケボノ家守舎代表) 問シティセールス広報課(内2175)



### 防犯パトロール



内安全で安心して暮らすためには、地域における防犯の輪を広げることが大切。防犯パトロールなどの自主防犯活動は、不審者や泥棒などに犯罪の機会を与えないことに有効  
**自主防犯活動**  
 ▶あいさつ・声掛け運動、散歩・買い物時の「ながら」防犯パトロールなど、無理をせずできることから始める ▶トラブルや緊急事態に備え、複数人で実施をする ▶事故防止のため蛍光色のベストなど、目立つ姿で実施する ※市に自主防犯活動団体として登録すると市民活動総合補償制度(ボランティア保険)の適用対象となり、パトロールベストや帽子、タスキなどの防犯活動用品が受け取れる。詳しくは、くらしの安全課へ 問同課(内2827)

### 4月は「若年層の性暴力被害予防防止月間」

**AV出演強要問題**  
 内モデルの仕事で高収入が得られるなどと勧誘され、契約すると、実際はAV(アダルトビデオ)への出演契約であるというもの。出演を断ろうとすると高額な違約金が請求されるなどの被害事例有り **被害に遭わないために**…内容がよく分からない契約は、その場で同意せず、冷静に考え、勇気を出して断る  
**「JKビジネス」問題**  
 内女子高校生などによるマッサージ、会話やゲームを楽しませるなどの接客サービスを売り物とする営業。問題のないアルバイト先に見える場合でも、女子高校生などが客から児童買春などの被害に遭う被害事例有り **被害に遭わないために**…JKビジネスは手軽なアルバイトではなく、危険なアルバイト。「絶対に働いてはダメ」という意識を持つ  
**性的暴力問題**  
 内若年層の女性は、SNS、薬物(レイプドラッグ)、飲酒などに起因する性的な暴力被害に遭うことがある。もしも、被害に遭った場合は証拠を残しておくことが大切。すぐに警察などに相談を  
 上記各種トラブルに遭った際は、性犯罪被害相談電話共通番号「#8103」や最寄りの警察署へ相談を 問くらしの安全課(内2827)

### 納付相談は事前予約制

内納付相談は、事前に日時の予約が必要 持収入、支出、財産、納付計画などについて詳しく確認できる書類 申電話で収納管理課(☎796-8695)へ

### 図書館の臨時休館

日4/24(月) 所庄和図書館 内館内整理のため 問同館(☎718-0200)

### 春日部消防署武里分署の新築工事



内市民の安心・安全を守る消防活動の拠点として、新築工事中。令和6年9月開署予定 ※詳しくは市で 問消防本部総務課(内4513)

### 三井住友銀行における水道料金などの窓口納付終了

日4/1(土)～ 内水道料金、下水道使用料、工事手数料および分担金などの窓口支払いの取り扱いを終了。納入通知書などの裏面の取扱金融機関に「三井住友銀行」と記載があっても、取り扱い不可。 ※水道料金、下水道使用料の口座振替は引き続き利用可 問経営総務課(内7815)

### 令和5年度の国民年金保険料

定額保険料(1カ月分)	現金・口座 16,520円 口座(早割) 16,470円
保険料6カ月分(上期、下期)を納期限までに前納した場合	現金 98,310円 口座 97,990円
保険料1年分を4月に前納した場合	現金 194,720円
保険料2年分を4月に前納した場合	現金 387,170円

内6カ月分(上期)、1年分、2年分の現金納付での前納は4月末まで、6カ月分(下期)の口座振替での前納は8月末までに年金事務所です手続きが必要。口座振替は、現金納付よりお得。クレジットカードによる納付も有り。詳しくは年金事務所へ 問市民課(内2893)、春日部年金事務所(☎737-7112)

### 国民年金保険料の学生納付特例制度

内在学中の保険料の納付が猶予される制度。2年1カ月前から年度末の学生の期間で申請可能。猶予された保険料は10年以内の追納可 内大学(大学院)、短大、高等専門学校、専修学校などに在学する20歳以上の学生で、前年の所得が128万円以下の人など 持本人確認書類、学生証または在学証明書 申市役所1階市民課、支所1階市民窓口担当、または最寄りの年金事務所へ 問市民課(内2893)、春日部年金事務所(☎737-7112)

### 春日部駅東口ブロンズ通りフェスティバル

日4/29(祝) 10:00～15:00(雨天順延4/30(日)) 所春日部駅東口ブロンズ通り 内クレヨンしんちゃんショー、ハンドメイドマルシェ、リサイクルマーケット、グルメ 問実行委員会(☎090-7015-7162)



お知らせ

埼玉県都市ボートレース企業団  
ボートレース戸田開催日程

4/1(土)～3(月)・9(日)～14(金)・21(金)～26(水) 所ボートレース戸田 内市は同企業団に加盟し、配分金を市政に活用中 同企業団(☎823-8711)



人材募集

令和6年4/1付採用市職員(第1回)

募集職種	試験科目
事務職(一般)	一般教養試験
事務職(障がい者対象)	
消防(救急救命士を含む)	
土木	専門試験
建築	
保育士(事務)	

☎試験日…6/4(日)(1次試験) 内受験案内の配布…4/5(水)から市役所第三別館2階人事課、支所2階総務担当、または市☎で。郵送の希望者は、封書に「受験案内希望」と朱書き、140円分の切手を貼った封筒(角形2号)を同封して〒344-8577(所在地不要)春日部市役所人事課へ 内事務職(一般)および消防は、大卒者(卒業見込者含む) ※その他の職種は受験案内、または市☎で ☎4/5(水)～5/17(水)に電子申請 ※詳しくは受験案内、または市☎で

職員採用説明会

☎4/23(日) ※詳細は4月上旬に市☎に公開予定 内人事課(内7618)

令和5年度インターネットモニター

内市政に関するアンケートに応じるモニター。月1回、年10回程度。回答回数により謝礼有り(市内共通商品券千円) 内インターネット・メールが利用できる18歳以上の市内在住者 100人(応募多数の場合は選考) ☎4/3(月)～24(日)に、申し込みフォームでシティセールス広報課(内2178)へ。詳しくは市☎で



令和6年二十歳を祝う会  
実行委員会委員

☎任期…令和6年3/31(日)まで 内年4回程度の会議、式典の企画運営、記念品の選定、式典当日の進行など 内15歳～25歳未満の市内在住・在勤・在学者(中学生を除く。過去に本市在住経験が有り、令和6年二十歳を祝う会に参加する人は、市内在住・在勤・在学者以外も可) ☎4/3(月)～28(金)に電話、またはメールで社会教育課(内4816、☎s-kyoiku@city.kasukabe.lg.jp)へ ※詳しくは市☎で

ハーモニーフェスタ2023実行委員

☎活動期間…5月ごろ～フェスタ終了 内11月に開催する「ハーモニーフェスタ2023」の企画・運営 ☎4/30(日)までに直接、または電話でハーモニー春日部(☎731-3333)へ

6月からの交通指導員

所勤務学区…豊野小学校、備後小学校 内児童・生徒通学時(おおむね7:00～8:30のうち1時間程度)の交通指導、交通安全教育の指導、市のイベント時の交通整理など 内

20歳以上の人 各学区1人(選考) ☎4/20(木)までに、電話でくらしの安全課(内2825)へ



福祉

長寿祝金・記念品を贈呈

対象	祝金
88歳の人	2万円
100歳の人	5万円
105歳の人	8万円
110歳の人	20万円
101歳以上で祝い金の対象でない人	記念品

☎贈呈時期…誕生月の翌月 内祝金は市内共通商品券。簡易書留郵便などで送付 内誕生月の末日に市の住民基本台帳に記録されていて、対象となる年齢の誕生日を迎えた人(申請不要) 内高齢者支援課(内7455)

特別障害者手当などの支給額変更

手当名	支給月額	
	3月分まで	4月分から
障害児福祉手当	14,850円	15,220円
特別障害者手当	27,300円	27,980円
経過的福祉手当	14,850円	15,220円

内障がい者支援課(内2548)、支所(内7044)

点訳者養成講習会

☎5/12～7/14の毎週(火) 13:30～15:30(全15回) 所あしすと春日部 内点訳の基礎からパソコン点訳まで(道具貸し出し有り) 内点訳を初めて学ぶ、点訳者(ボランティア)として活動したい高校生(令和5年度に16歳)以上の市内在住・在勤・在学者 10人(申し込み順。最少催行2人) ☎テキスト代770円+送料別途 ☎4/3(月)～20(木)(必着)に申込書を直接、または郵送で〒344-8577(所在地不要)春日部市役所1階障がい者支援課(内2545)へ ※申込書は、同課または市☎で。託児なし。

そらまめ手帳を配布

内介護予防に関する情報、市や地域包括支援センターで実施する介護予防事業などをまとめた手帳。各事業の年間予定も記載。市役所第二別館2階介護保険課(内7573)、支所2階福祉・健康保険担当、各公民館で配布

住民主体型介護予防事業費補助金

内日常生活支援が必要な高齢者を地域で支え合う介護予防・生活支援の体制づくり(下記①②)に取り組む団体へ補助金を交付 補助金額…上限25,000円(概算払い。対象外となる経費有り)

①住民主体型生活支援…日常の困り事(掃除、洗濯、買い物、ゴミ出し、庭の手入れ、通院付き添いなど)の支援 《要件》 ▶市内在住の5人以上の団体 ▶支援区域・利用料・支援内容が明確 ▶主に高齢者対象に支援可能

②住民主体型通所支援…地域住民が運営する、定期開催する介護予防の体操 《要件》▶おおむね週1回実施 ▶1回の所要時間が30分以上 ▶虚弱な高齢者などでも十分実施できる内容で身体機能の向上を目的とする ▶要支援1・2の人もしくは事業対象者を受け入れる体制が常時整っている

☎補助金交付申請書などの必要書類を5月末までに直接、市役所第二別館2階介護保険課(内7573)へ ※必要書類は同課、または市☎で

介護支援ボランティアポイント事業  
に登録を

内活動施設で介護支援ボランティアを行った人にポイントを付与。翌年度に市内共通商品券と交換

活動施設…市内の特別養護老人ホーム、介護老人保健施設、グループホーム、デイサービス施設などのうち、市にボランティア受け入れの登録をしている施設 ※施設によって活動内容は異なる

活動内容…▶レクリエーションなどの指導・参加支援 ▶食堂内の配膳・下膳 ▶施設内の喫茶などの運営補助 ▶散歩・外出・館内移動の補助 ▶模擬店・会場設営、芸能披露など ▶話し相手 ▶その他施設職員と一緒に軽微で補助的な活動(草刈り、洗濯物の整理など)

☎介護保険料を納めている市内在住の65歳以上の人(第1号被保険者) ☎介護保険被保険者証を持って、市役所第二別館2階介護保険課(内7573)、支所2階福祉・健康保険担当へ

オレンジカフェ(認知症カフェ)

とき	ところ	定員	申込先
4/11(火) 13:30～15:00	あしすと春日部	30人	第1包括 (☎754-3775)
4/12(水) 10:00～11:00	豊春地区公民館	20人	第3包括 (☎753-1136)
4/13(木) 10:30～11:30	シティプラザせんげん台(大枝360)	10人	第6包括 (☎738-0021)
4/15(土) 10:00～11:30	武里地区公民館	20人	第4包括 (☎738-5764)
4/19(水) 10:00～11:00	豊春第二公民館	12人	第3包括 (☎753-1136)
4/21(金) 13:30～15:00	特別養護老人ホーム 清寿園(内牧2072)	25人	第2包括 (☎753-2020)
4/27(木) 10:00～11:30	㈱コダマホーム(緑町5-7-27)	8人	第5包括 (☎734-7631)
4/28(金) 15:00～16:00	認定こども園 ふたば(大場902-1 武里団地6街区内)	20人	第6包括 (☎738-0021)
5/2(火) 2部制 ①13:00～14:00 ②14:10～15:10	武里大枝公民館	各20人	第6包括 (☎738-0021)
5/9(火) 13:30～15:00	あしすと春日部	30人	第1包括 (☎754-3775)
5/10(水) 10:00～11:00	豊春地区公民館	20人	第3包括 (☎753-1136)

☎認知症の人やその家族、地域の人や専門職など誰もが気軽に参加でき、相談や情報交換ができる場 ☎電話で各申込先へ 内介護保険課(内7575)

すまいるケア教室(家族介護教室)

☎5/31(水) 14:00～15:30 所武里地区公民館 内知っておきたい!～生活介護のポイント～ 内在宅において介護している人、在宅介護に関心のある人 20人(申し込み順) ☎電話で介護保険課(内7574)へ

認知症サポーター養成講座

とき	ところ	申込先
5/17(水) 14:00～15:30	あしすと春日部	第1包括 (☎754-3775)
5/20(土) 10:00～11:30	豊春地区公民館	第3包括 (☎753-1136)
5/25(木) 14:00～15:30	幸松第二公民館	第2包括 (☎753-2020)

☎認知症の人とその家族を支え、誰もが暮らしやすい地域をつくっていくために認知症サポーターを養成 ☎電話で各申込先へ 内介護保険課(内7575)



### 健康脳トレ塾

とき・ところ	内容
豊春地区 公民館	庄和南 公民館
5/23(火)	5/25(木)
5/30(火)	6/1(木)
6/6(火)	6/8(木)
6/13(火)	6/15(木)
6/21(火)	6/22(木)
6/27(火)	6/29(木)
7/4(火)	7/6(木)
7/11(火)	7/13(木)

13:30~15:30 対象 おおむね65歳以上の市内在住者各30人(申し込み順) 保険料実費負担あり 電話で介護保険課(内7575)へ

### シルバー人材センター入会説明会

4/21(金)、5/19(金)・20(土)、6/23(金) ※5/20(土)は女性向け 所 春日部市シルバー人材センター 対象 健康で働く意欲のある60歳以上の市内在住者 持 筆記用具 申 電話で同センター(☎752-4747)、または同センターへ



### 保 健

### 令和5年度高齢者用肺炎球菌定期予防接種(1回接種)

令和6年3/31(日)まで 所 実施医療機関 対象 ▶令和6年4/1(月)までに65、70、75、80、85、90、95、100歳になる人のうち、令和5年2月末時点で、市で接種歴が確認できていない人(対象者へ4月上旬に通知を発送) ▶60歳~65歳未満で、心臓や腎臓・呼吸器・免疫不全などで身体障害者手帳1級相当の人(希望者は手帳などを持参して健康課へ) ※23価肺炎球菌ワクチンの接種歴の有る人は対象外 料 2,500円 問 同課(内7515) ※実施医療機関は同課、市へ

### HPV(子宮頸がん予防)ワクチン

4/1(土)より、2価(サーバリックス)、4価(ガーダシル)に加え9価(シルガード)も定期接種の対象に(接種途中の人は同じワクチンで接種完了が原則) ①平成19年4/2~平成24年4/1生まれの女子 ②(キャッチアップ接種)平成9年4/2~平成19年4/1生まれの女子(平成23年4/2~平成24年4/1生まれの女子は個別通知を発送予定。それ以外の対象者は令和4年6月に通知済) 申 実施医療機関に予約の上、健康保険証など本人確認書類および母子健康手帳、予約票を持って接種を ※詳しくは市で 問 健康課(内7515)

### 生活習慣病予防教室「からだ革命」(運動編)~生活習慣改善!できることから始めよう~

5/10(水) 9:30~11:30 所 春日部市保健センター 内 講話(生活習慣病について)と運動実技(“ながら”運動で日中活動量を増やそう) 対象 20歳~64歳の市内在住者20人(申し込み順) 料 100円 持 筆記用具、飲み物、汗拭きタオル、ヨガマットもしくはバスタオル 申 4/12(水)から電話で同センター(☎736-6778)へ



### 趣味・教養

### 男女が働ける社会をつくろう~ワークライフバランスセミナー~

4/29(土) 13:30~15:30 所 ハーモニー春日部 内 3

児のシングルファザーで労働・子育てジャーナリストと一緒に現在の子育て支援とその問題点を話す参加型講座。個別相談の時間有り 対象 15人(申し込み順) 申 4/5(水)から直接、または電話で同施設(☎731-3333)へ

### 春日部市国際交流協会(KIFA)外国人のための無料日本語教室

①4/20以降の毎週(木) 19:00~21:00 ②4/8以降の毎週(土) 14:00~16:00 ③4/4以降の毎週(火) 10:15~11:45 ④4/5以降の毎週(水) 19:15~20:45 ※祝日など休みの日もあるので、最新情報は春日部市国際交流協会 所 ①②中央公民館、③④正風館 対象 日本語を母語としない人(日本語をうまく話せずに困っている人がいたら、この教室を案内してください) 申 来る前に連絡は、いりません 問 市民参加推進課内同協会(内2877)

### かすかべ探訪~プレ藤まつり~一足先に香り豊かな藤を愛でよう!

4/22(土) 9:30~12:00 所 ぱらっとかすかべ(集合・解散) 内 春日部駅西口の藤棚・神社・医療センターの彫刻など 歩行距離:約2.4キロメートル 対象 10人(申し込み順) 申 4/5(水)の9:30から、電話で同施設(☎752-9090)へ

### 市民パソコンセミナー

基本操作・パソコン入門編 5/9(火) 対象 キーボード・マウス操作、ウィンドウズの入門、文書作成ソフト「ワード」の基礎 申 4/7(金)の9:00から インターネット入門編 5/17(水) 対象 インターネットの検索方法、基本マナー 対象 マウス操作と文字入力ができる人 申 4/18(火)の9:00から 共通事項 ①9:30~12:00 ②13:30~16:00 所 教育センター 対象 16歳以上(高校生などを除く)の市内在住・在勤・在学者各20人(申し込み順) 申 直接、または電話で教育センター3階視聴覚センター(☎763-2425)へ

### 市民映像セミナービデオ撮影入門講座

5/12(金) 9:30~16:00 所 教育センター 内 ビデオカメラ操作の基本、きれいで見やすい映像を撮影するポイントなど 対象 16歳以上(高校生などを除く)の市内在住・在勤・在学者で、ビデオカメラを持参できる初心者 10人(申し込み順) 申 4/11(火)の9:00から直接、または電話で教育センター3階視聴覚センター(☎763-2425)へ

### 郷土資料館展示解説講座「もも\*ふじ\*ぼたん\*ものがたり」



▲小淵桃林

4/30(日) 10:00~12:00 所 教育センター 内 春日

部ゆかりの花の歴史・文化を解説 対象 30人(申し込み順) 申 4/12(水)から直接、または電話で郷土資料館(☎763-2455)、または市へ

### 埼玉県美術展覧会(5/31(水)~6/22(木)開催)作品募集

内 日本画(水墨画を含む)、洋画(版画を含む)、彫刻、工芸、書(篆刻、刻字を含む)、写真の6部門。各部門3点まで 対象 15歳以上の県内在住・在勤・在学者(中学生を除く) 料 1点3千円 申 不要。開催要項を確認。部門ごとの搬入日時(5/9(火)~15(月)の間)に県立近代美術館へ直接持参 ※開催要項・申込書は各公民館、教育センター1階社会教育課などで配布。県展からダウンロード可 問 県文化資源課(☎830-6925)

### 春日部桐箆筒技術後継者育成講座



5/14(日)~令和6年3/17(日) 9:30~16:30(全22回) 所 中央公民館 内 経済産業大臣指定伝統的工芸品「春日部桐箆筒」の製作技術を、伝統工芸士の講義と実技を通して習得。桐小箱と三ツ引箆筒を製作 対象 8人(応募者多数の場合は抽選) 料 3,500円/月(別途、要道具購入) 申 4/30(日)までに電話で、春日部桐たんす組合 横溝(☎641-6536)へ



### スポ・レク

### 健康エアロビクス&いろいろエクササイズ教室

かすかべ健康マイレージ対象事業

5/18~6/15の毎週(木) 10:00~12:00(全5回) 所 市民体育館 内 エアロビクスをはじめとしたさまざまなエクササイズ 対象 18歳以上の市内在住・在勤・在学者 40人(申し込み順) 料 500円 持 運動のできる服装、体育館履き、タオル、飲み物、ヨガマットまたはバスタオル 申 4/10(月)の9:00から市で申し込み 問 スポーツ推進課(☎763-2446)



### 親子スポーツ教室

かすかべ健康マイレージ対象事業

5/27~6/24の毎週(土) 10:00~12:00(全5回) 所 市民体育館 内 子ども向けの体操、体づくりの運動遊びなど 対象 市内在住の3歳以上の未就学児とその保護者 25組(申し込み順) 料 1組500円 持 運動のできる服装、体育館履き、タオル、飲み物 申 4/17(月)の9:00から市で申し込み 問 スポーツ推進課(☎763-2446)





市などで行われている無料相談です。相談日は閉庁・休館日などをのぞきます。

【マークの見方】

日…とき 所…ところ 対…対象・定員 申…申し込み 問…問い合わせ  
 市:市役所別館1階相談室で行う相談  
 庄:庄和総合支所2階相談室(行政相談は1階イベント・情報コーナー)で行う相談

相談名/内容	とき/ところ/対象/申し込み/問い合わせ
市民相談	日(月)~(金) 9:00~12:00、13:00~16:30 所市役所別館1階市民相談室 ※新型コロナウイルス感染防止のため、電話相談の利用を 問市民相談室(内2855)
法律相談 年度1人1回・予約制	市 日(木) 13:20~16:25 申市民相談室(内2855)へ 庄 日4/12(水)・26(水)、5/10(水)・31(水) 13:20~16:25 申庄和総合支所総務担当(内7017)へ
登記相談 予約制(来庁の上、別室での電話相談のみ)	市 日4/19(水)、5/17(水) 13:00~16:00 申前日までに市民相談室(内2855)へ 庄 日4/5(水)、5/2(水) 13:00~16:00 申前日までに庄和総合支所総務担当(内7017)へ
行政相談	市 日4/17(月)、5/15(月) 13:00~16:00 問市民相談室(内2855) 庄 日4/19(水)、5/17(水) 13:00~16:00 問庄和総合支所総務担当(内7017)
マンション管理相談	日5/2(水) 13:30~16:30 所市役所別館1階相談室 申4/25(火)までに、住宅政策課(内3620)へ
人権相談 人権擁護委員による相談	日4/26(水)、5/24(水) 10:00~15:00(相談時間30分程度) 所市役所別館1階相談室 問人権共生課(内2434)
消費生活相談 契約問題、悪質商法、クーリングオフ、多重債務などに関する相談	日(月)~(金) 10:00~12:00、13:00~16:00 所市役所別館3階消費生活センター 問同センター(内2830)
土地・建物不動産相談	日4/12(水)、5/10(水) 13:00~16:00 所市役所別館1階相談室 問埼玉県宅地建物取引業協会埼玉支部(TEL0480-31-1157)
行政書士相談	日4/18(水)、5/16(水) 13:30~16:30 所市役所別館1階相談室 問埼玉県行政書士会春日部支部(TEL048-812-5092)
弁護士相談	日第2・第4(金) 13:00~16:00 所あしすと春日部 申当月1日から、同施設(TEL048-762-1081)へ
年金相談	日4/25(水)、5/23(水) 13:30~16:30 所市役所別館1階相談室 問埼玉県社会保険労務士会春日部支部(TEL048-734-3531)
女性総合相談 女性相談員による相談	日(月)(火)(水)(金) 10:00~15:00 ※3/31(金)を除く 所ハーモニー春日部(電話相談可) 申同施設(TEL048-731-3333)へ
女性のカウンセリング相談 女性カウンセラーによる相談	日第1~第3(土) 12:00~16:00 所ハーモニー春日部 申同施設(TEL048-731-3333)へ
女性のからだ相談 女性保健師による相談	日(木) 13:00~16:00 所ハーモニー春日部(電話相談可) 申同施設(TEL048-731-3333)へ
女性のための法律相談 女性弁護士による相談	日第4(土) 13:00~16:00 所ハーモニー春日部 申当月1日から、同施設(TEL048-731-3333)へ
男性のための相談 男性産業カウンセラーによる相談	日第1(日) 13:00~16:00 所ハーモニー春日部(電話相談可) 申前月1日から、同施設(TEL048-731-3333)へ
就職相談 (主催・埼玉県)	日4・5月 毎週(火)(水)、5/8(月) 10:00~16:00(相談時間45分) ※5/3(水)を除く 所(火)…東部地域振興センター、(水)、5/8(月)…ふれあいキューブ 申(月)~(金)の9:00~17:00にセカンドキャリアセンター専用受け付けダイヤル(TEL049-265-5844)へ

相談名/内容	とき/ところ/対象/申し込み/問い合わせ
教育相談 子育てや学校生活に関する相談(幼児、小・中学生および保護者)	日(火)~(金) 9:00~19:00、(土)(日) 9:00~17:00 所教育センター2階教育相談センター 申同センター(TEL0120-88-4266、TEL048-763-2220) 日(月)~(金) 9:00~16:00、第2・第4(土) 9:30~11:30 所庄和南公民館内教育相談センター庄和分館「すくすく」 申同館(TEL048-745-1700)
子ども電話相談 学校生活や友達に関する相談(小・中学生)	日(火)~(金) 9:00~19:00、(土)(日) 9:00~17:00 所教育センター2階教育相談センター 問同センター(TEL0120-24-8466)
家庭児童相談 家庭児童相談員による児童および保護者などからの家庭や学校生活に関する不安や悩みの相談(電話相談可)	日(月)~(金) 10:00~12:00、13:00~16:00 所市役所1階家庭児童相談室 問同室(内2581)、子ども相談課(内2766) 日4/16(日) 10:00~12:00、13:00~16:00 所エンゼル・ドーム 問同施設(TEL048-755-8190)、子ども相談課(内2766) 日(金) 10:00~12:00、13:00~16:00 ※4月中は休止 所グーカすかべ 問同施設(TEL048-754-9140)、子ども相談課(内2766) 日(月) 10:00~12:00、13:00~16:00 ※4月中は休止 所スマイルしょうわ 問同施設(TEL048-718-0088)、子ども相談課(内2766)
養育費等弁護士相談 年度内1人1回・原則予約制	日第2・第4(金) 13:20~16:20 所市役所別館1階相談室 対市内在住のひとり親家庭の親、または子どもがいて離婚を考えている人 申子ども相談課(内2764)
児童センター 子育て相談 児童センター職員による子育てに関する不安や悩みの相談、および児童からの相談	日(月)~(金) 10:00~18:00 所エンゼル・ドーム 問同施設(TEL048-755-8190) 日(月)~(金) 10:00~20:00 所グーカすかべ 問同施設(TEL048-754-2815) 日(月)~(金) 10:00~18:00 所スマイルしょうわ 問同施設(TEL048-718-0300)
子育て相談 子育てに関して悩み事を抱える保護者を対象に行う相談(電話相談可)	日(月)~(土) 10:00~16:00 所春日部子育て支援センター 申同センター(TEL048-754-2201) 日(月)~(金) 9:00~16:00、(土) 13:00~16:00 所庄和子育て支援センター 申同センター(TEL048-747-2321)
ことばの教室 「気軽に相談日」 就学前の子どもの言葉の悩みに関する相談	日第2(土) 10:00~16:00 所あしすと春日部 申平日に同施設(TEL048-762-1080)へ
健康相談 保健師、栄養士による生活習慣病などの相談、血圧測定など	日随時 所春日部市保健センター 申電話で同センター(TEL048-736-6778)へ
まちかど健康相談 保健師、栄養士による健康相談・栄養相談、血圧測定	日①4/13(木) ②4/18(水) ①②10:30~12:30 所①武里大枝公民館 ②庄和地区公民館 問春日部市保健センター(TEL048-736-6778)
こころの健康相談	日4/6(木)・12(水)・27(水) 所春日部市保健センター 対精神疾患やこころの悩みがある人、その家族など 申各前日までに同センター(TEL048-736-6778)へ
心の相談 臨床心理士による相談	日第2・第4(金) 9:00~12:00 所あしすと春日部 申当月1日から、同施設(TEL048-762-1081)へ

みんなの 伝言板

～市民からの催し物案内、サークルの会員募集～

日…とき 所…ところ 内…内容 対…対象・定員 費…費用(記載のないものは無料)  
 持…持ち物 申…申し込み(記載のないものは直接会場へ) 問…問い合わせ  
 「仲間になりませんか」で参加・見学希望の場合は、事前にお問い合わせください。

参加しませんか

- 合気道体験教室  
～養神館南桜井同好会  
日4/9(日)・16(日) 15:00~16:00  
 所庄和体育館 内合気道をベースに護身などに役立つ技法を学ぶ 持軍手などの手袋、マスク 対小学生以上 5人 問山中(TEL090-9144-6364)
- 朗読体験会～朗読アンサンブルれもんのか  
日4/15(土) 14:00~15:30  
 所市民文化会館 内群読・リレー朗読体験会 対市内在勤・在住者 10人 申電話で高田

- (TEL090-5515-0978)へ
- 弓道教室～春日部市弓道連盟  
日5/8～6/26の毎週(月) 18:30~20:30 所市民武道館 内生涯スポーツのための教室 対中学生以上 30人※中学生は市内在住に限る 費千円 申電話で真家弓具店(TEL048-736-9701)または問へ
- ターゲットパードゴルフ  
春の体験教室～春日部市ターゲットパードゴルフ協会  
日4/8(土)・9(日)、5/6(土)・7(日) 9:00~11:30 所ウイング・

ハット春日部 西側ターゲットパードゴルフコース 対市内在住・在勤者(高齢者・女性歓迎) 各回10人 申電話、またはメールで原(TEL090-4601-1936、hiro.yuki.hara.1954@gmail.com)へ

お越しください

- 水彩画同好会「サルビア」展  
日4/11(火)~15(土) 10:00~17:00(11日は13:00から、15日は16:00まで) 所中央公民館 内水彩画の展示 問吉居(TEL048-754-6909)
- 春書展～春日部書道連盟  
日4/4(火)~8(土) 10:00~18:00

- (4日は13:00から、8日は17:00まで) 所中央公民館 内書道作品展覧会 問伊藤(TEL048-761-9189)
- 四季彩スケッチクラブ  
水彩画展  
日4/14(金)~16(日) 9:30~17:00(14日は11:30から、16日は16:00まで) 所正風館 内風景水彩画の展示 問野村(TEL048-716-0958)
- プチバレリーナ  
バレエコンサート  
日4/30(日) 16:30~19:00  
 所市民文化会館 内クラシックバレエ発表会 対千人 問

尾崎(TEL080-1003-4828)

仲間になりませんか

- 洋子蕎麦打ち倶楽部  
日毎月(土)(日)のうち2回 9:00~14:00 所武里地区公民館 内仲間と手打ち蕎麦打ちを楽しむ 対高校生以上 問淀野(TEL090-7635-8051)
- このコーナーに掲載を希望する人は、掲載希望月の前々月1日までに掲載依頼書を市役所3階シティセールス広報課、または庄和総合支所2階総務担当へ提出してください。詳しくは市問で



4月  
5月

休日当番医  
休日当番薬局

都合により変更する場合がありますので、電話で確認の上お越しください  
 診療時間:9:00~12:00、14:00~17:00  
 受付時間は医療機関により異なりますので、電話の際にお問い合わせください

医療機関受診時の処方箋を必ずお持ちください  
 受付時間:9:00~12:00、14:00~17:00

- 休日当番医は、急な発熱などの急病やけがを診療する初期救急です
- 急患および夜間診療を受診する際には、病状をお尋ねしますので、必ず電話をしてお越しください



**携帯電話やパソコンでAEDの設置場所を確認!**

公共施設などに、AED(自動体外式除細動器)が設置されています。市内の設置場所は、携帯電話やスマートフォン、パソコンから検索ができます。

オラナビAED 検索

日	系統	医療機関名	診療科目	薬局
4/2(日)	内科系	いまいクリニック(上蛭田25-1) TEL 048-755-7676	内、皮	マリブ調剤薬局 TEL 048-752-8855
	小児科系	おかだこどもの森クリニック(藤塚1225) TEL 048-745-7722	小、アレルギー	さくら薬局 春日部藤塚店 TEL 048-812-4340
	外科系	原田皮膚科医院(大倉307-28) TEL 048-746-7770	皮	
4/9(日)	内科系	かすかべ生協診療所(谷原2-4-12) TEL 048-752-6143	内	めじろ薬局 TEL 048-733-3100
	小児科系	ますだ春日部クリニック(中央4-8-12 AYAKAビル1階) TEL 048-606-3101	呼内、内、アレルギー、小	
	外科系	南桜井ばば眼科(大倉496-14 ヤオコー南桜井店2階) TEL 048-718-0111	眼	
4/16(日)	内科系	ほそや内科医院(下大増新田261-5) TEL 048-733-5200	内、循	オリーブ薬局 TEL 048-745-5010
	小児科系	ゆりのき医院(谷原1-16-20) TEL 048-752-3535	小	セイムス谷原薬局 TEL 048-753-3507
	外科系	かすかべ整形外科・内科 ほまれクリニック(八丁目87-1) TEL 048-760-2551	整、リウマチ、リハビリ、内、消内、神内	にじそら薬局 TEL 048-878-8706
4/23(日)	内科系	有賀内科クリニック(中央1-4-6 オガワ第3ビル2階) TEL 048-760-2703	内、呼、アレルギー	わかば薬局 春日部店 TEL 048-797-8620
	小児科系	竹田クリニック(大枝89 武里団地3-23-103) TEL 048-735-4501	内、胃、小	
	外科系	内牧クリニック(内牧3149) TEL 048-755-2118	外、消内	
4/29(祝)	内科系	染谷医院(西宝珠花700) TEL 048-748-1011	内、循	鈴木薬局 春日部中央店 TEL 048-812-8696
	小児科系	ファミリークリニックまの(千間1-59-5) TEL 048-736-5155	小、内、皮	
	外科系	みやざわ耳鼻咽喉科(中央1-52-8) TEL 048-745-8733	耳、咽喉、アレルギー	

日	系統	医療機関名	診療科目	薬局
4/30(日)	内科系	桑島内科医院(大枝315) TEL 048-735-0001	内	アイビー薬局 大枝店 TEL 048-733-2414 飛鳥薬局 春日部店 TEL 048-812-7641
	小児科系	浜崎医院(備後西3-8-57) TEL 048-745-6000	内、小、皮、胃、循、呼、アレルギー、リウマチ、リハビリ、放	
	外科系	五百木整形外科医院(中央5-5-19) TEL 048-736-9977	整	
5/3(祝)	内科系	東都春日部病院(大畑652-7) TEL 048-739-2000	内	こはる薬局 TEL 048-872-6081 中川薬局南桜井店 TEL 048-878-9282
	小児科系	グレース家庭医療クリニック(大倉610-10) TEL 048-718-0107	小	
	外科系	東都春日部病院(大畑652-7) TEL 048-739-2000	外	
5/4(祝)	内科系	春日部さくら病院(金崎702-1) TEL 048-746-7071	内	葉樹薬局 庄和 TEL 048-746-9772 アイン薬局 春日部東口店 TEL 048-812-5862 クラフト薬局 春日部永沼店 TEL 048-745-2301
	小児科系	宇野クリニック(粕壁1-6-5 2階) TEL 048-760-3711	内、小、整	
	外科系	館浦整形外科医院(永沼2230-1) TEL 048-746-4832	整、リハビリ	
5/5(祝)	内科系	春日部厚生病院(緑町6-11-48) TEL 048-736-1155	内	日本調剤春日部薬局 TEL 048-731-1193 みき薬局 TEL 048-763-1325
	小児科系	安達医院(栄町3-287) TEL 048-761-6398	内、小	
	外科系	わかば耳鼻咽喉科クリニック(中央1-11-4 清興ビル2階) TEL 048-763-0908	耳、咽喉	
5/7(日)	内科系	米島内科・眼科(米島234) TEL 048-747-1234	内	あいあい薬局 米島店 TEL 048-718-3666
	小児科系	春日部在宅診療所 ウエルネス(内牧3701-1 エミナス春日部1階) TEL 048-792-0772	内、小、緩和ケア内	
	外科系	小笠原医院(新宿新田319-2) TEL 048-746-0088	循、外、内	

**5月の休日当番歯科医**

- 都合により変更になる場合がありますので、必ず電話(受け付けは9:00~12:00)で確認の上お越しください
- 急患だけの診療です。持ち物:保険証、お薬手帳(お持ちの人)

5/3(祝)	5/4(祝)	5/5(祝)
青木歯科医院(米島962-174) TEL 048-746-6805	若葉歯科医院(大枝89 武里団地1-15-201) TEL 048-737-4618	川上歯科医院(小淵30-1) TEL 048-761-5858
西澤歯科医院(花積507-11) TEL 048-754-1381	藤村歯科医院(粕壁2-2-27) TEL 048-752-2167	松井歯科医院(大倉496-153) TEL 048-746-1816

**夜間・休日昼間の急病**

**市立医療センター 急患診療**  
TEL 048-735-1261

市立医療センターは、原則として緊急な入院や手術を必要とする人を対象に救急医療を提供しています。

- 夜間(毎日)、(土)日(祝)の昼間
- 診療科目…内・外科系

※必ず電話をしてお越しください

**子どもの平日夜間の急病**

**春日部市小児救急夜間診療所**  
TEL 048-736-2216

翌日までに緊急な診療が必要な人のために、診療を行います。

- 診療科目 小児科(内科系疾患・0歳児~中学校卒業まで)
- 月~金の夜間(祝休、年末年始を除く)
- 診療受付時間…19:00~22:00
- 場所 中央6-7-2(市役所第二別館1階)

※必ず電話をしてお越しください

**救急相談(24時間・毎日)**

急な病気やけがの際に、家庭での対処方法や医療機関への受診の必要性について、相談に応じるとともに医療機関の案内をします。

**埼玉県救急電話相談**

- 看護師に電話で相談
- #7119またはTEL 048-824-4199(ダイヤル回線、IP電話、PHS)音声ガイダンスに従ってください。

※看護師によるアドバイスは、医療行為ではありません。相談者の判断の参考としてもらうものです

**埼玉県AI救急相談**

- チャット形式で相談
- 「埼玉県AI救急相談」で検索

※表示される結果は、検査や医師の診断によるものではありません。自己責任において医療機関への受診や救急車の利用を判断してください

地域サロンなどの親睦会や子ども会の催しや勉強会に /

# かすかべし 出前講座

はいかがですか?

問 社会教育課 (TEL 048-763-2425)

ポッチャ

サークル活動やPTA活動など学習の機会をきっかけにびったり!

専門的な知識や経験のある講師の指導は分かりやすい!!

モルック

**かすかべし出前講座とは**

10人以上のグループで、講座・開催日・会場を決めて、社会教育課(視聴覚センター)に講師を手配してもらった講座です。

利用上の注意など詳しくは同課または市WEBで

モルックやポッチャなど気軽に体を動かせる「楽しくかんたん ニュースポーツ」、希望があれば模擬体験もできる「選挙制度について」など暮らしに役立つ情報や市の事業について豊富なメニューを用意しています。

# ワクチン接種情報 (3/7時点)

問 新型コロナウイルスワクチン接種担当 (内線3673)

## 公費接種期間が 令和6年3/31(日)まで延長されました

人によって公費で接種できる時期などが異なります(下表参照)。

接種時期 対象者	5/7(日)まで	5/8(月)～8/31(木)	9/1(金)以降
12歳以上	令和4年秋開始接種 オミクロン株対応2価ワクチン	令和5年春開始接種 初回(1・2回目)接種を終了した次の人 ▶65歳以上の人 ▶12歳～64歳で基礎疾患のある人 ▶医療従事者など オミクロン株対応2価ワクチン 上記以外の人	令和5年秋開始接種 初回(1・2回目)接種を終了した5歳以上の全ての人
5歳～11歳	追加接種 3回目に従来株ワクチンを接種した人も可能	基礎疾患を有する人はさらに1回追加接種が可能 オミクロン株対応2価ワクチン オミクロン株対応2価ワクチン	使用するワクチンは国が検討中

- ▶接種券の発送時期や接種スケジュールは、決まり次第お知らせします
- ▶初回接種未接種者(生後6カ月以上の全ての人)は、4月以降、上記の接種とは別に、引き続き接種が可能です。既に交付しているお持ちの接種券を使用してください

**予約方法**

- インターネット予約 (24時間受付)
- LINEアプリ (24時間受付)
- コールセンター(8:30～17:15) **0120-002-276**

※予約は接種希望日の3日前まで

## マスク着用の考え方が変わりました

問 健康課 (内線7514)

3/13から、マスク着用の考え方が変わりました。個人の主体的な選択を尊重し、着用は個人の判断に委ねることになります。

### 場面に応じたマスクの着用を

高齢者など重症化リスクの高い人への感染を防ぐために、場面に応じたマスクの着用をお願いします。



### マスクの着用が効果的な場面

- ▶医療機関を受診するとき
- ▶高齢者施設などへの訪問時
- ▶通勤ラッシュ時など混雑した電車やバスに乗車するとき

### 市役所の対応

- ▶職員は当面の間、窓口や廊下・ホールなどの来庁者との共有スペースではマスクを着用します
- ▶市の公共施設の利用、イベント開催時は、「三つの密」が回避できないときなどの状況により、マスク着用をお願いする場合があります

## 救命講習は定期的な受講がおすすめ

問 警防課 (TEL 048-738-3118)

定期救命講習会では、心肺蘇生法・AEDの使用法、その他救命に必要な応急手当などを学ぶことができます。大切な人の命を守るため、知識と技術を身に付けましょう。何度でも無料で参加できます。

### 救命講習修了証をリニューアル

より多くの人に、救命講習会に興味を持ってもらい、受講してほしいという思いから、デザインをリニューアルしました。新しい修了証は、春日部の大旗を取り入れた、全国的にもめずらしいご当地デザインです。

### 直近の普通救命講習会(主に成人への対応)

- とき** ▶ 4/22(土) 10:00～12:00 (事前にWEB講習の受講が必要)、4/26(水) 9:00～12:00
- ところ** ▶ 消防本部
- 対象** ▶ 中学生以上の市内在住・在勤・在学者 各15人(申し込み順)
- 持ち物** ▶ 筆記用具、実技のできる服装
- 申し込み** ▶ 4/7(金)から直接、電話、または電子申請で消防本部2階警防課へ ※電子申請による申し込みは4月から新たに開始



申し込み、年間の講習会予定など詳しくは市WEBで



## クイズの正解者に抽選で 読者プレゼント

ふるさと納税返礼品協力事業者  
白石工芸製  
黒板 コルクボード  
リバーシブル

3人に  
プレゼント



連絡用のメッセージを書いたり、お絵描きしたり、使い方もいろいろ

Q 「探しに行こう!春日部のいきもの」の記事に登場した「たまご」は何のたまご?

- 対象** …5/31(水)までの開庁時に、市役所3階シティセールス広報課でプレゼントを受け取れる人 3人(抽選)
- 応募方法** …4/23(日)までに右記フォームへ(当選者のみお知らせ)



▲応募フォーム

### 急な発熱があつたら...

- 受診先の確認・受診を迷う場合  
埼玉県受診・相談センター  
TEL 048-762-8026 FAX 048-816-5801  
受付時間/9:00～17:30
- 受診先の確認・一般的な質問  
県民サポートセンター  
TEL 0570-783-770 FAX 048-830-4808  
受付時間/年中無休 24時間対応

### Check!

新型コロナウイルス感染拡大防止などにより、本紙に掲載するイベントなどの内容が変更となる場合があります。