

広報かすかべ

Kasukabe

KASUKABE CITY INFORMATION

No.224
2024

4

令和6年(2024年)
4月1日発行



記事の詳細や最新情報は市 **WEB** で▲

撮影場所：古利根きらめき通り(エンゼル・ドーム付近)

SUSTAINABLE DEVELOPMENT GOALS



SDGsは持続可能な社会の実現に向けた世界共通の目標です。市の取り組みとSDGsとのつながりを示すため、特集記事に関連するアイコンを添えています。左のアイコンは、SDGs全17のゴールのうち、今月の特集記事に関連するものを示しています。

特集

特集(2~5面)

私たちのかすかべ ココが好き2024

1/4から市役所が移転していますので、
来庁の際はご確認ください。





私たちのかすかべ // ココが大好き2024

私たちのまち、春日部はどんなところでしょうか。どこで過ごすのが心地いい?どんなところに愛着を持っている? 市内外の方に広くアンケート調査を実施し、春日部の好きなところを教えてくださいました。

問 シティセールス広報課 (TEL 048-736-1120)



今回答えてくれた人のデータ

調査方法

ウェブアンケートフォーム (1/26~2/12) と特設会場 (2/8・10) にてアンケート調査を実施
 特設会場で回答 83人
 ウェブで回答 102人
 総回答数 185人

居住区内訳

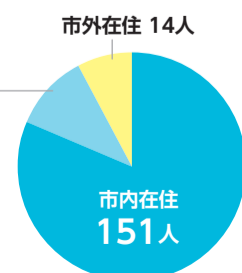

年齢層の内訳

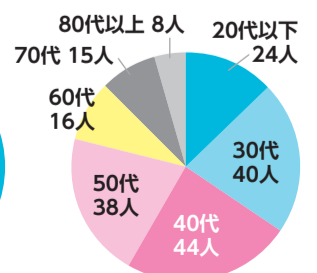

市外在住だが 市内在動・在学・市内で活動 20人

遊具がきれいな公園が増えました。
子ども用トイレや授乳スペースも
あって連れて行きやすく、
コロナ禍でもいろいろな経験を
させることができました。



児童館がたくさんあって
子育てしやすい!
いろいろな児童館巡りを
しています。



♡人のつながり♡♡

「環境美化や、学校前のパトロール
など、まちのために活動している
人が多い!」
「一昨年越してきました。地域の人が
優しくすぐに友達もできました。
春日部駅東口中心に同年代の方
たちがお店をオープンさせていて、
おいしいお店が多いと思います」

落ち着く場所 春日部

「生活全般において何も不自由
しない」
「適度に栄えていて生活しやすい。
自然も多くて四季を感じられる」

年間通して大きなイベントが
いろいろあって、写真が好きなので
撮りに行きます。
また、かすかべフードセレクションの
イベントではスタッフとして参加して、
地域の活力を感じました。



市外在住ですが、
道に迷っていたら
優しく教えてもらいました。



Q1

かすかべの好きな ところを教えてください

「春日部の好きなところや魅力に感じる
ところは何ですか?」
「ズバリ春日部といえば?」。長く住んで
いる人から最近引っ越してきた人、市外
から訪れた人まで、さまざまな声
が寄せられました。

大風あげ 祭りが楽しい

「中学生の時に参加しました!」
「大風文化保存会が学校に出前授業を
したり、江戸川河川敷の大風あげ祭
りでは地域の子どもたちが参加し
たりしています」

「まちの案内人」が クレヨンしんちゃん♡



「市外の人に春日部在住と言うと必ず『クレヨンしんちゃん』のまちだと言われます」
「ラッピングバスが走っていたり、エンゼルドームや市庁舎にしんちゃん
のモニュメントがあったり、春日部で暮らす私たちにとって身近な存在です」
「しんちゃん記念館のような市外の人
が訪問できる場所があったらいいな」

「クレヨンしんちゃん」©U/F・S・A・A

歴史ある文化都市

「歴史のある建物や、神社仏閣も
多くて、雰囲気が良いまちです」



Q2 かすかべのおすすめスポットを教えてください

春日部市内のお気に入りの場所を教えてくださいました。その理由として散歩やランニングに最適、季節の花が楽しめる、子どもを思い切り遊ばせられるといった意見が挙がりました。

大落古利根川沿い	66票
左和総合公園	55票
市役所新庁舎	54票
首都圏外郭放水路、龍Q館	54票
内牧公園	53票
道の駅「左和」	46票
春日部夢の森公園	40票
児童センター	33票
ふれあいキューブ	29票
左内領悪水路	18票
ぶらっとかすかべ	15票
郷土資料館	14票

(複数選択)

大落古利根川沿い

「四季折々の姿を楽しめる」
「友達がいるのでときどきウオーキングに来ます」
「桜の時期は古利根川沿いがとてもすてきです。できればその時期に船を浮かべて川の中から桜が見られるようにしたら、他の地区の方たちにも楽しんでいただけるのでは」



▲冬の古利根公園橋

内牧公園では令和5年2月に遊具更新工事が完了しました

内牧公園

「カブトムシやクワガタがよく捕れる」
「ナナフシなどの珍しい虫も」
「アスレチックや森林など子どもがワクワクしながら自然と触れ合える」
「アスレチックがリニューアルして遊具が新しくなって遊びやすくなった」



Q3 かすかべのお役立ち情報を教えてください

「楽しい!」「便利!」を探す方法から「困った…」を相談する先まで、春日部で生活していく上で知っておくと役に立つ情報を教えてくださいました。

家庭児童相談は

平日の朝から夕方、長い時間で子育てについて、電話相談がしやすいのでとてもオススメです。またとても優しい相談員さんばかりなので、相談した後とても心が楽になります。

問 こども相談課 (TEL 048-796-8902)



▲詳細はこちら



「かすかべオラナビ」には

「生き物調査マップ」や「道路不具合通報マップ」があって、生活に役立つ地域情報の収集はもちろん、投稿ができるのが面白い。絞り込み機能で欲しい情報を探しています。春日部駅周辺のグルメ情報なら、旨っぷ!がおすすめ。



▲かすかべオラナビはこちら



▲旨っぷ!はこちら

ぶらっとかすかべで販売している桐のまな板がものすごく良い! 軽くて使いやすいのに安くて最高。

ぶらっとかすかべ

(火)~(日) 9:00~16:30 粕壁1-3-4、TEL 048-752-9090



まな板(桐・しんちゃん・地下神殿の焼印) 1,100円/1,300円

他にもこんな声が寄せられました

春日部の駅周辺の開発に期待している。どんな計画なのかもっと知りたい。

春日部にはサッカーチームがたくさんあります。みんなで練習してうまくなるぞ!

スーパーがたくさんあり、それぞれが切磋琢磨しあってとても良いと感じます。

安心安全情報メール「かすかべ」は、防災・防犯情報だけでなく、イベント情報も届くので登録しています。

道の駅「庄和」の茄子饅頭と、切り干し大根饅頭と、よもぎ饅頭とよもぎ団子がとても大好きです。あと、野菜も新鮮で懐かしい雰囲気があるのが好きです。最近は出店屋さんがなくなってしまったみたいなので、予約可能な石焼き芋屋さんとかやってくれたらうれしいです。

12~1月に実施された武里駅のイルミネーションまつりがとてもすてき。遠出しなくても楽しめました。

市役所新庁舎はガラス張りです。天気がいいと富士山とスカイツリーが見えます。

「ウイング・ハット春日部」のトレーニングルームは誰にも教えないくらい充実しています。

住みやすさを支える 安心・安全な取り組み

まちを水害から守る 首都圏外郭放水路



全長6.3kmの地下放水路をかすかべ親善大使の平井の信行さんと訪問。台風や線状降水帯から身を守るための備えについて一緒に考えました。▶2023年9月号

灯りでつくる安心なまち 一戸一灯運動



声かけ事案の約半数が15:00~17:00に発生。家庭の玄関灯をつけて街全体を少し明るくすることで防犯効果がアップ! ▶2023年11月号

非常事態に備える 救命講習



もし目の前で人が倒れたら、救急車が到着する前にその場に居合わせた人が応急処置を行う「救命の連鎖」が大事です。▶2022年9月号

自然と隣り合わせの ぜいたくがある

春日部の中心市街地を流れる大落古利根川は、市民の心のふるさとなっています。川沿いは遊歩道が整備され春には桜並木での散歩が楽しめます。またエンゼル・ドーム前広場では夏はヒマワリ、秋はコスモスが一面に咲き誇ります。▶2023年8月号
その他市内各所にも花の名所が。きれいな花を見たそのときの感動を写真に残すために、スマートフォンのカメラで実践できる撮影のコツも紹介。▶2023年3月号



心地よい 景色を守る人がいる

「自分たちのふるさは自分たちで守りたい」という思いのもと、市と美化協定を結び、除草や清掃、花植えなどを行う個人や団体の皆さんがたくさんいます。▶2023年3月号
毎年3月には近隣の自治体や各種団体事業所の皆さんが協力して大落古利根川の清掃活動を行っています。▶2023年8月号



ニがすぞいよ! 私たちの かすかべ

広報かすかべでは市内の魅力をさまざまな面から取り上げてきました。2022年5月号以降の特集記事の中から、改めて伝えたい春日部の魅力をまとめてみました。

過去の広報かすかべは市WEBに掲載しています。



みんなのちからで かすかべの未来をつくる

まちの「空き」を有効活用 リノベーションまちづくり



空き家や空き店舗を新しい方法で再生・活用。まちに新たな価値や居場所を生み出す取り組みが始まっています。▶2023年7月号

熱気と想いを次の世代へ かすかべの祭り



夏の一大イベント「春日部夏まつり」。後世に伝えていくために、コロナ禍でもお囃子の練習を熱く楽しく続けていました。▶2022年7月号

こだわりの食が充実



おいしくて 楽しい給食

数々の賞を受けている春日部の学校給食。「地場産食材」のメニューや食に関心を持つための日頃の取り組みなどが評価されています。▶2023年1月号

魅力あふれる 地場産物



春日部で農産物を育てる生産者にインタビュー。野菜の見分け方やおいしく食べるヒント、地場産物販売スポットもご紹介。▶2022年6月号

かすかべ フードセレクション



第4期の25品を一挙に紹介!春日部ならではの優れた食品が勢ぞろい。普段の食卓からお土産まで大活躍のラインナップです。▶2023年4月号

芸術のまち、かすかべ

観て、触れて楽しめる 彫刻やシャッターアート

春日部には有名な彫刻家の作品がまちのあちこちにあり、生活の中で身近に触られます。また東口周辺のお店のシャッターには、粕壁宿の歴史を中心にお店の歴史や由来などが絵巻物語風に描かれています。そんな春日部のアートを、かすかべ親善大使のあえかさんと愛犬ファルコンがご案内。散歩に役立つ施設も紹介しました。▶2023年5月号



まちに音があふれる かすかべ音楽祭

春日部が音楽に包まれる「かすかべ音楽祭」は、毎年11月に1か月にわたって行われます。商業施設や店舗などで、春日部にゆかりのある音楽家や音楽団体の演奏、コンクールで実績のある学校の吹奏楽など、多彩なジャンルの音楽があふれます。▶2022年10月号



令和6年度

市長の施政方針

総合振興計画の七つの基本目標に沿った主な取り組み

問 政策企画課 (TEL 048-736-1118)

2年目を迎える第2次総合振興計画後期基本計画の取り組みを着実に推進し、たくさんの市民の皆さんの明るい笑顔が輝き、いきいきと暮らす人々と、魅力的なまちを行き交う多くの人で活気にあふれ、だれもが「住んでよかった、住み続けたい」と思う、だれからも「選ばれるまち」を築いてまいります。

また、当初予算を、総合振興計画における五つの重点プロジェクト(ページ下部参照)に掲げた事業を中心とした編成にしました。 ▲施政方針全文



基本目標 1 子育て・教育分野

子どもが幸せに育ち、生きる力をはぐくむまち

安心して子育てできる切れ目ない支援

こども医療費の通院助成の対象を18歳年度末までに拡大します。

その他の主な取り組み

- 母子保健と児童福祉の一体的な相談支援を行うこども家庭センターの運営を拡充
- 小学校校舎トイレの改修工事や、中学校の同工事に向けた実施設計



基本目標 2 福祉・保健・医療分野

いつまでも健康でいきいきと暮らせるまち

健康づくりと病気予防の充実

アフターコロナの健康づくりへの意識、生活習慣、社会状況を踏まえ、「第2次いきいきライフプランかすかべ」を策定します。

その他の主な取り組み

- 50歳以上の人へ^{たいじょうほうしん}帯状疱疹ワクチン接種費用を一部助成
- 市立医療センターでは、県指定の「災害時連携病院」として、災害時の医療救護活動を強化



基本目標 3 市民参加・文化・スポーツ分野

市民が主役となって活躍し、生きがいを持てるまち

市民参加と協働の推進

公民館に地区センター機能を加え、地域まちづくりの拠点として活用し、「地域コミュニティの活性化」と「市民の利便性向上」を図ります。

その他の主な取り組み

- 配偶者暴力相談支援センターを設置
- 大沼陸上競技場リニューアル整備工事に合わせた地質調査



人もまちも健康で全ての人が幸せに

問 政策企画課 (TEL 048-736-1118)

『健幸プロジェクト』を推進しています

まちの将来像「つながる にぎわう すまいるシティ 春日部」の実現に向けて、次の五つのプロジェクトを重点的・分野横断的に取り組む健幸プロジェクトを推進しています。



事業や進歩は市で

1 健康をはぐくむまちプロジェクト

スポーツ・レクリエーションを含む健康づくりや生きがいづくりなどを促す環境をつくります。



2 子育て世代に選ばれるまちプロジェクト

安心して子どもを産み、楽しく子育てできる環境づくりをさらに推進します。



3 特長を生かしたしごとを創出するまちプロジェクト

ライフステージやニーズに応じた就業支援と後継者の育成などに取り組みます。



4 地域力を高めるまちプロジェクト

魅力的な商業環境の整備や拠点駅を中心とした地域まちづくりなどを行います。



5 安心安全で魅力あるまちプロジェクト

良好な生活環境の確保と地域の防災力・防犯力の維持・強化を図ります。



関連事業の記事にこのマークを掲載

基本目標 4 環境・防災・生活分野

恵まれた自然の中で
安心安全に暮らせるまち

地域の強靱化と防災力の向上

市立学校体育館では、熱中症などから子どもたちを守り、災害時における避難者の生活環境改善のため、引き続き、空調設備の整備を進めます。

その他の主な取り組み

- 公共施設への太陽光発電設備の設置などゼロカーボンシティの推進
- 子ども見守り活動の強化、通学路の安全点検と街頭防犯カメラの増設



基本目標 5 観光・産業・経済分野

地域の資源を活かした
魅力あふれるまち

観光資源の魅力向上と来訪者の滞在環境の充実

旧宝珠花小学校跡地に地域の交流や文化・歴史を発信できる大風文化交流センターを開所します。

その他の主な取り組み

- 物価高騰の影響への支援や、市内経済の活性化のため、プレミアム付商品券を発行
- 小平地区の埼玉型ほ場整備事業では、県と連携して、水田の区画拡大や道路、用排水路を整備

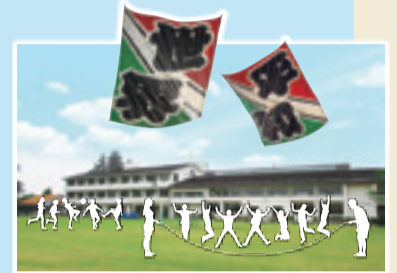

基本目標 6 都市基盤分野

人々が集い、
にぎわいのある快適なまち

魅力とにぎわいのある中心市街地の創出

春日部駅付近連続立体交差事業では、伊勢崎線仮線への切り替えに向けた工事を行い、引き続き、県、東武鉄道(株)と連携して進めます。

その他の主な取り組み

- 住環境の向上と定住促進のため、住宅リフォーム工事費用の一部を助成
- 地域の皆さんとの意見交換を踏まえた、新生公園のリニューアル工事

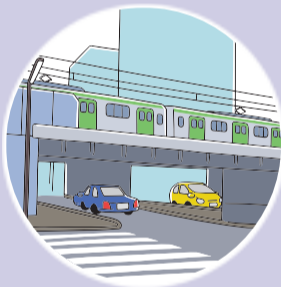

基本目標 7 行財政分野

市民の期待に応え、
信頼される行政を推進するまち

自治体DXに基づく戦略的・計画的な行政運営の推進

オンライン申請の「キャッシュレス決済」や「オンライン予約」を導入し、来庁せずにできる手続きを拡充します。

その他の主な取り組み

- ネーミングライツを導入
- 企業版ふるさと納税制度の活用、個人向けふるさと納税制度のお礼品の拡充とPRの強化



令和6年度

当初予算

問 財政課 (TEL 048-736-1121)

令和6年度当初予算の概要は市の予算ページ内で▶



一般会計の当初予算額は899億円となりました。また、特別会計と企業会計を含めた予算総額は1,699億5,950万円で、前年度と比べ1.7パーセントの増となりました。

当初予算の詳細は、市政情報室(市役所3階情報ラウンジ・庄和総合支所2階)、市立図書館3館(閉庁・休館日を除く)、市WEBで閲覧できます。

[一般会計予算額: 89,900,000 千円]

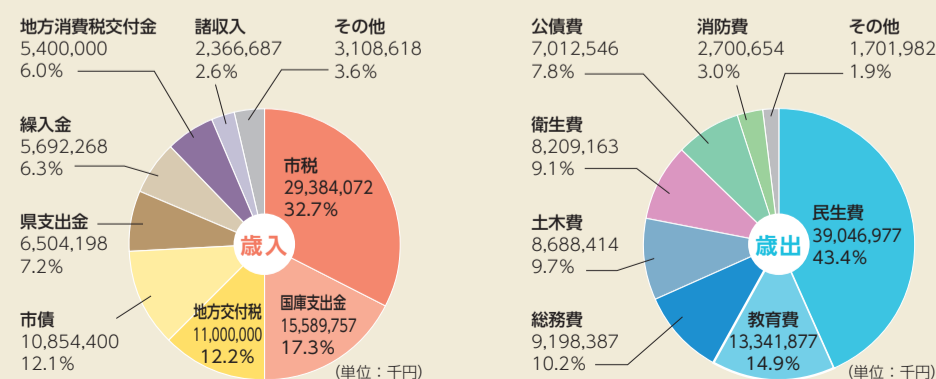

[会計別予算]

(単位: 千円)

会計名	予算総額			
	6年度	5年度	増減額	増減率(%)
《一般会計》	89,900,000	89,700,000	200,000	0.2
《特別会計》	49,978,656	48,996,125	982,531	2.0
国民健康保険	22,268,962	22,302,108	▲33,146	▲0.1
後期高齢者医療	4,440,486	3,968,740	471,746	11.9
介護保険	22,591,627	21,994,456	597,171	2.7
西金野井第二土地区画整理事業	512,026	571,308	▲59,282	▲10.4
看護専門学校	165,555	159,513	6,042	3.8
《公営企業会計》	30,080,844	28,415,042	1,665,802	5.9
病院事業	14,257,358	13,459,767	797,591	5.9
水道事業	6,542,730	6,720,946	▲178,216	▲2.7
下水道事業	9,280,756	8,234,329	1,046,427	12.7
総計	169,959,500	167,111,167	2,848,333	1.7

※計数については、それぞれ四捨五入をしているため、合計において一致しないものがあります

第43回 春日部藤まつり

とき …4/28(日) 10:30~16:00 ※雨天延期29(祝) **ところ** …春日部駅西口ふじ通り
問 市民参加推進課内春日部市コミュニティ推進協議会 (TEL 048-736-1127)

ふじ通りの沿道に趣向を凝らした模擬店が並びます。パレードやキッズダンス、よさこい・ソーランなどの華麗な演技をお楽しみください。



【催し物プログラム】

会場	時間	内容
①	10:30~	開会式典
①→⑤	11:00~	パレード(マーチングバンドや鼓笛隊の演奏、マジック、お囃子、御輿の行進など)
①	12:10~	吹奏楽演奏、玉すだれ、バンド演奏、阿波踊り
②	12:15~	流し踊り、和太鼓演奏、カントリーダンス、バレエ、チアダンス
③	12:20~	キッズダンス、チアダンス
④	13:20~	心肺蘇生法の指導
⑤	12:25~	和太鼓演奏、よさこい・ソーラン
⑥	12:40~	白パイ展示など(協力:春日部警察署)、クレヨンしんちゃんラッピングバス展示、バンド演奏、エイサー
歩道		模擬店(各団体による日用雑貨、飲食物などの販売や体験・ゲーム・団体紹介など)

■案内図



注意事項…ふじ通りは交通規制(10:00~16:30)のため車両通行不可/植栽部分は立ち入り禁止/会場内に駐車場なし/会場内に自転車の乗り入れ不可。案内図の★へ駐輪を

藤テラス

問 実行委員会 (TEL 080-9805-2432)、観光振興課 (TEL 048-736-1129)

フジを鑑賞しながら安らぎのひとときを過ごせるオープンカフェです。市内の店舗がスイーツやコーヒーなどの飲食物を販売します。

とき …4/21(日) 10:30~16:30 **ところ** …ふじ通り・ふじ広場

ジャズデイ

かすかべ 春

問 春日部TMO (TEL 048-763-1122)、商工振興課 (TEL 048-797-8029)



街なかで、気軽にジャズやポップスなど生の音楽に触れることができるイベントです。ライブの他、地元商店会の出店や協賛イベントなども多数あります。バンド演奏と地元グルメをお楽しみください。

とき・ところ …4/13(土)
 ●中央町第4公園 …11:00~14:50(予定)
 ●ふれあいキューブ…15:00~19:30(予定)

藤まつりウィーク
 とき …4/14(日)~29(祝)
ところ …会之堀川ふれあい広場(上記案内図 臨時観光案内所)
 春日部駅西口周辺の商店会加盟店を紹介するエンジョイマップの配布、タウンガイドやイベント情報などの提供を行います。
問 春日部西口商店会連合会 (TEL 048-753-5050)、商工振興課 (TEL 048-797-8029)

大凧あげ祭り

とき …5/3(祝)・5(祝) ※両日雨天中止の場合6(休) **ところ** …西宝珠花 江戸川河川敷(宝珠花橋下流)
問 観光振興課 (TEL 048-736-1129)



今年の凧文字は
 大凧が「大凧」と「昇龍」、
 小凧が「復興」と「未来」です!
 当日の飛揚をお楽しみに!!

子どもたちの健やかな成長と幸福を願い、百畳敷きの大凧を舞い上げます。地元グルメの出店もあります。5月のさわやかな風に百畳敷きの大凧が舞い上がる雄姿を眺め、1日ゆっくり楽しんでみませんか。

【スケジュール】

とき	5/3(祝)	5/5(祝)
午前中	大凧制作見学(7:00~) 初節句のお祝い(11:00~)	創作凧あげ大会(9:00~) 表彰式(11:10~)
13:00~	小凧飛揚…小・中学校の児童・生徒が凧あげに挑戦	
14:00~	大凧飛揚…百畳敷き(縦15メートル、横11メートル)の大凧を大人100人以上の力で大空に舞い上げます	

※グルメゾーンは両日も9:00~17:00



自作オリジナル凧(会場で販売するオリジナル凧に絵や文字を描いての参加も可)で、個人・団体を問わず自由に参加できます。入賞者には記念品の贈呈もあります。
臨時直通バス …南桜井駅北口から会場まで直通運行します(始発は8:30同駅北口発。最終便は17:30会場発)。運賃は一般(中学生以上)片道340円、小学生170円



第36回 春日部大風マラソン大会



とき ...5/4(祝) ところ ...庄和総合公園周辺

問 春日部大風マラソン大会実行委員会事務局
(スポーツ推進課) (TEL 048-739-6812)

交通規制およびランナー通過予想時間

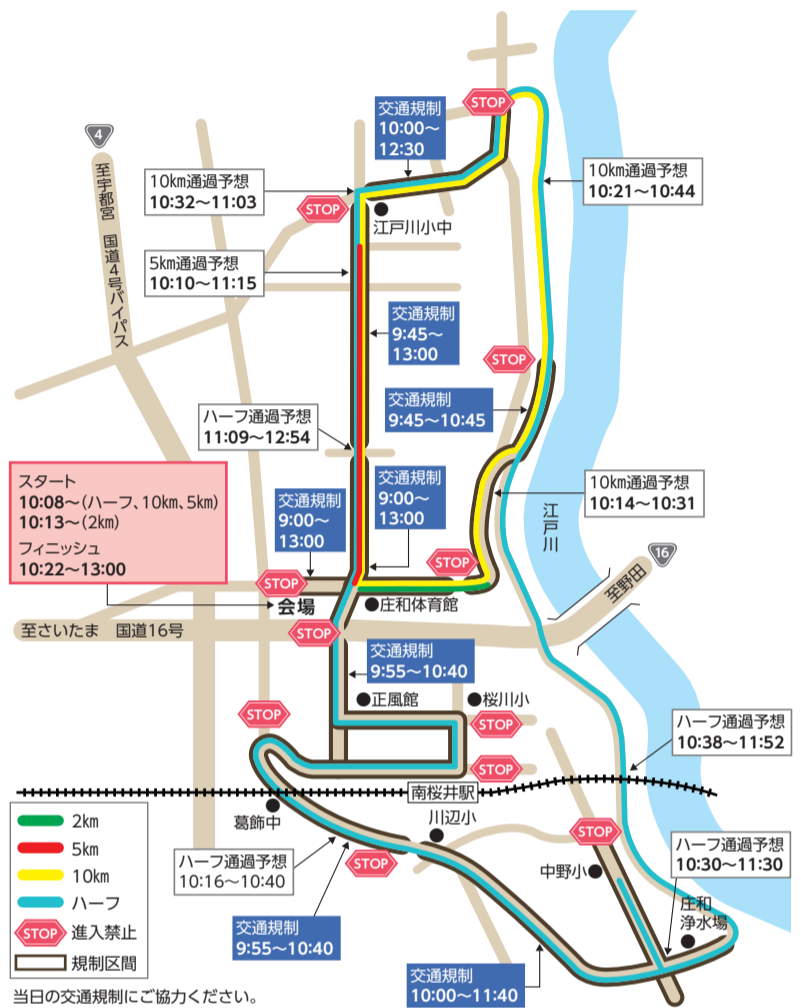

全国から集まる多くのランナーが気持ちよく走れるよう、また、春日部市が思いやりのあるすてきなまちであることを感じてもらえるように、市民の皆さんのご協力をお願いします。

交通規制にご注意

大会当日は9:00~13:00にコース付近の道路各所で交通規制があります。片側通行、進入禁止、全面通行止めなどの規制により大変混雑が予想されます。皆さんのご理解とご協力をお願いします。

※大会約2週間前から交通規制看板を各所に設置します

5/4(祝)は、終日運休・休館します

春バス「庄和地区ルート」

問 都市計画課 (TEL 048-739-6841)

「庄和図書館」、「スマイルしょうわ」

問 庄和図書館 (TEL 048-718-0200)、

スマイルしょうわ (TEL 048-718-0300)



ゲストランナー
かすかべ親善大使
平井 信行さん

鉄道高架PR 展示

駅と街がつづる“かすかべ”の歴史

問 郷土資料館 (TEL 048-763-2455)
埼玉県鉄道高架建設事務所 (TEL 048-812-4670)



昭和45年 春日部駅西口の様子



令和6年 春日部駅西口の様子

埼玉県鉄道高架建設事務所と郷土資料館は、教育センター内に鉄道高架事業、駅周辺の歴史などが学べる展示室を開設します。

駅周辺の歴史的な写真、高架事業の紹介パネルや、鉄道高架事業をはじめとする各種模型などの展示を通じて、過去から未来へつながる、“かすかべ”の駅と街の魅力をPRします。

とき ▶ 4/1(月)~ 9:00~16:45

ところ ▶ 教育センター

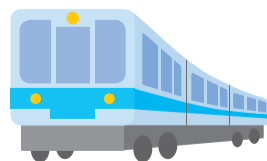

主な展示

鉄道高架PR ブース

- ・事業進捗状況の紹介パネル
- ・事業説明や完成予想図などのビデオ
- ・鉄道高架事業の駅周辺の模型

駅と鉄道の歴史ブース

- ・粕壁宿の絵図パネルと模型
- ・粕壁小学校木造校舎模型
- ・春日部駅と周辺の古写真

春日部駅構内通行費用を補助します

問 鉄道高架推進課 (TEL 048-796-8312)

春日部駅付近の東西通行を支援するため、駅構内の通行費用を補助します(事前登録が必要です)。

令和5年度以前に登録した人は、新たに登録申請する必要はありません。

対象者

- 次のいずれかに該当する市内在住者
- ①75歳以上の人(令和7年4/1(火)までに75歳に達する人を含む)
 - ②身体障害者手帳、療育手帳または精神障害者保健福祉手帳を所持する人
 - ③市内在住の未就学児の保護者
 - ④①②の入場券購入代金を負担した人

補助対象経費

春日部駅構内を通行するための普通入場券または定期入場券の購入費用

補助金交付

1カ月当たり千円(小児料金で普通入場券購入の場合は500円)が上限。対象期間ごとの請求により交付(各1回まで)

対象期間	補助金請求期間
4/1(月)~9/30(月)	4/1(月)~10/3(木)
10/1(火)~令和7年3/28(金)	10/1(火)~令和7年3/31(月)

登録申請

登録申請書、申請者の本人確認資料、振込口座が分かるもの、②は手帳、③は未就学児の被保険者証を持って、直接市役所4階鉄道高架推進課へ ※登録申請書は同課、ぶらっとかすかべ、市WEBで配布

詳細、申請書など



「クレヨンしんちゃん絵はがきセット」



第3弾を4/5(金)から販売します 問 シティセールス広報課 (TEL 048-796-5985) ©U/F・S・A・A

今回も春日部市を舞台に「まちの案内人」である『クレヨンしんちゃん』のキャラクターが描かれたオリジナルデザインで、1/4オープンの新本庁舎の絵柄もあります。



▲詳しくは市WEBで

季節のお便りやプレゼントに、ぜひご利用ください。

セット内容 …絵はがき(絵柄5種類、各2枚入り。計10枚)、特製ミニクリアファイル、特別領収書(しおりとしても利用可)

販売価格 …一式200円(売上金は市の子育て支援の充実に活用します)

販売場所 …市役所3階シティセールス広報課、庄和総合支所1階市民窓口担当、ぷらっとかすかべ(月休館)、道の駅「庄和」



特別販売会

販売会限定パネルを用意してお待ちしています。購入者のうち希望者には、しんちゃんのパネルと写真撮影も。

とき …4/5(金) 8:30~11:30

ところ …市役所コミュニティ棟1階ひだまりホール



まちの案内人・子育て応援キャラクターのしんちゃんたちが春日部のまちで活躍中!



市役所



婚姻届・出生届



母子手帳・父子手帳



ランドセルカバー



かすかべガイドマップ



春日部クレヨンしんちゃんおでかけMAP

『クレヨンしんちゃん』スポットや観光スポットを紹介。市外や海外からの友達への案内にもおすすめ。

配布先 …ぷらっとかすかべ、観光振興課、龍Q館、市WEBなど

言語 …日本語、英語、韓国語、中国語(簡体字・繁体字)



ランドセルカバー

他にもまだまだ活躍中。活躍するしんちゃんたちを探してみてください。



新しい計画などを策定しました

第4次防犯のまちづくり推進計画

問 暮らしの安全課 (TEL 048-736-1126)

安心で安全な住みよい地域社会の実現に寄与するため、防犯のまちづくりの推進に関する長期的な目標および総合的な施策の大纲を定める計画です。

市民参加と協働指針の改定

問 市民参加推進課 (TEL 048-736-1127)

市民参加と協働をこれまで以上に推進していくため、平成25年3月に策定した市民参加と協働指針の改定を行ったものです。

第2期地域福祉計画

問 福祉総務課 (TEL 048-796-8450)

社会福祉法に基づき、障害の有無や年齢に関わらず、だれもが住み慣れた地域で安心して住み続けられるよう、地域全体で支え合うまちづくりを目指して定める計画です。

第9期高齢者保健福祉計画及び介護保険事業計画

問 高齢者支援課 (TEL 048-736-1114)

地域の高齢者の需要と将来必要な福祉サービスの量を明らかにし、サービス提供体制を計画的に整備することを定める計画です。

第7期障害福祉計画

問 障がい者支援課 (TEL 048-736-1131)

「障害者総合支援法」および「児童福祉法」の規定に基づき、障害福祉サービスなどの提供体制および自立支援給付などの円滑な実施を確保することを目的として作成する計画です。

第3期国民健康保険データヘルス計画及び第4期国民健康保険特定健康診査等実施計画

問 国民健康保険課 (TEL 048-796-8645)

国民健康保険被保険者の健康・医療情報を活用し、効果的かつ効率的な保健事業の実施を図るための計画、また特定健康診査・特定保健指導の実施計画です。

…市民意見の提出あり

…市民意見の提出なし

市民の皆さんから提出された意見と市の機関の考え方は次の場所で公表しています

- ▶各担当課窓口 ▶市役所3階市政情報室 ▶庄和総合支所2階市政情報室 ▶教育センター1階学習情報サロン ▶市民活動センター「ぽぽら春日部」▶男女共同参画推進センター「ハーモニー春日部」▶各公民館 (それぞれの閉庁・休館日を除く) ▶市WEB

市の施設に愛称を付けることができる

ネーミングライツパートナーを募集します

問 行政デジタル改革課 (TEL)048-736-1116)

市の施設に企業名や商品名などを冠した愛称を付けることができるネーミングライツを実施します。

ネーミングライツパートナーとは…

愛称を付ける権利を取得した企業などです。ネーミングライツパートナーは、施設に愛称の看板などを付けることができ、市は愛称を市WEBや広報かすかべなどで積極的に使用します。

また、市はネーミングライツパートナーから対価として命名権料を得ることで、施設維持費の負担軽減につなげていきます。

応募資格 …法人またはその他の団体(必ずしも法人格は必要としません)

応募方法 …4月下旬から募集を開始する予定です。申込書に、提案する愛称案、金額、使用期間、応募動機などの必要事項を記入し、必要書類を添えて直接、または郵送で〒344-8577(所在地不要)春日部市役所5階行政デジタル改革課へ

※審査により決定します

[募集施設]



施設名 市民文化会館

施設名 総合体育館
[ウイング・ハット春日部]

※総合体育館は「ウイング・ハット春日部」を含めた愛称で募集



施設名 庄和総合公園

詳しくは市WEBをご覧ください



春バスと朝日バスの乗り継ぎ割引路線を拡大します

問 都市計画課
(TEL)048-739-6841)

春バスと朝日バスの乗り継ぎ割引対象路線に、新たに朝日バス「せんげん台駅～団地センター～武里駅西口線」が加わります。

武里駅西口には1月から新しく春バスの「武里駅～豊春駅ルート」が乗り入れました。お得な乗り継ぎ割引をぜひご利用ください。

とき
4/1(月)始発～
割引額

春バスと対象路線の朝日バスを当日中に乗り継ぐとき、乗り継ぎ後のバス運賃を100円(半額対象者は50円)割り引きます。ただし、春バス同士、朝日バス同士の乗り継ぎは割引対象外です。

乗り継ぎの方法

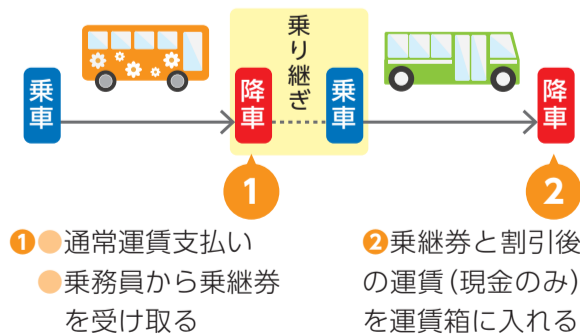

乗り継ぎ前のバスを降りるとき、乗務員から乗継券を受け取り、乗り継ぎ後のバスを降りるとき、運賃箱に乗継券と割引後の運賃を現金で入れてください(乗り継ぎ後のバスにはICカードは使えません)。



休日窓口を開設します

問 市民課
(TEL)048-796-5981)

毎月2回、窓口業務の一部を取り扱う休日窓口を開設します。仕事の都合などで平日に市役所へ来庁することができない人は利用してください。

開設日時

原則、毎月第2(日)および第4(土)の8:30～12:00(システムなどの関係で開設日の変更あり)

開設予定日(4月～9月分)

4/14(日)・27(土)、5/12(日)・25(土)、6/9(日)・22(土)、7/14(日)・27(土)、8/4(日)・24(土)、9/8(日)・28(土)

※8/11は祝のため、前週の8/4(日)に開庁します

開設場所

市役所2階市民課

休日窓口の取り扱い業務

各種証明書発行

住民票の写し、住民票記載事項証明書、印鑑登録証明書、戸籍謄抄本、戸籍の附票の写し、身分証明書、戸籍届の受理証明書など

届け出(申請)

住民異動届(転入、転出、転居、世帯主変更、世帯分離、世帯合併)、印鑑登録申請・廃止・再交付
マイナンバーカード交付・更新

※他市区町村や関係機関に問い合わせが必要なものなど、一部取り扱えないものや即日交付できないものがあります。詳しくは同課、または市WEBで確認してください



創エネ・省エネ機器の設置を奨励

問 環境政策課
(TEL)048-736-1136)

家庭用環境配慮型設備設置奨励事業

下記の対象設備を新たに設置する市民に市内共通商品券を支給します(要事前申請)。

対象設備	商品券の額
①太陽光発電設備	キロワット 1kW 当たり2万円(上限8万円)
②定置用リチウムイオン蓄電池設備	キロワットアワー 1kWh 当たり1万円(上限5万円)
③HEMS(ホームエネルギーマネジメントシステム)	設置に要する額(上限1万円)
④電気自動車等充給電設備(V2H)	設置に要する額(上限3万円)

申請の主な条件

自己用住宅(予定を含む。ただし、①は既存住宅となって3カ月を経過したものに限り)に対象設備を設置しようとする人

申し込み

4/1(月)～12/27(金)に直接、または郵送で〒344-8577(所在地不要)春日部市役所第二庁舎3階環境政策課へ

※予算が無くなり次第終了

※設置工事予定日の14日前までに申請書類を提出

詳しい内容、申請書などは市WEBで▶



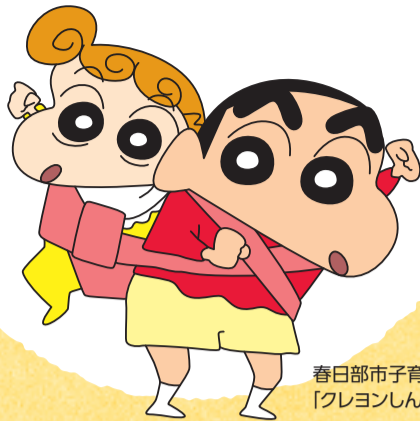

春日部市子育て応援キャラクター
「クレヨンしんちゃん」©U/F・S・A・A

子育て情報便

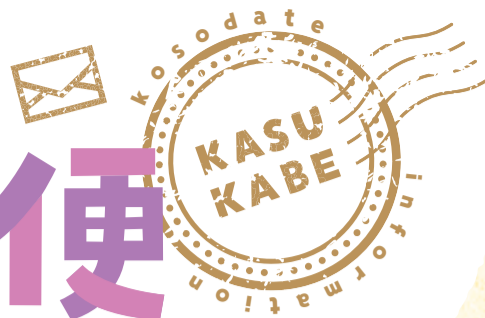

ピックアップ 子育て PICK UP



こどもまんなか社会 「こども基本法」

こども基本法

こどもや若者の皆さんは、一人一人がとても大切な存在です。皆さんが自分らしく幸せに成長でき、暮らせるように、社会全体で支えていくことがとても重要です。

こども基本法とは、こうした社会を目指してこどもや若者に関する取り組みを進めていく上で基本になることを決めた法律です。

こどもに関する取り組み「こども施策」が大事にしていること

こども施策は、6つの基本理念をもとに行われます。

- | | | | |
|---|--|---|--|
| 1 | すべてのこどもは大切にされ、
基本的な人権が守られ、差別されないこと。 | 4 | すべてのこどもは年齢や発達に応じて、
意見が尊重され、こどもの今とこれからにとって
最もよいことが優先して考えられること。 |
| 2 | すべてのこどもは、大事に育てられ、
生活が守られ、愛され、保護される
権利が守られ、平等に教育を受けられること。 | 5 | 子育ては家庭を基本としながら、そのサポートが
十分に行われ、家庭で育つことが難しいこどもも、
家庭と同様の環境が確保されること。 |
| 3 | 年齢や発達に応じて、
自分に直接関係することに関心をもち、
社会のさまざまな活動に参加できること。 | 6 | 家庭や子育てに夢を持ち、
喜びを感じられる社会を
つくること。 |



出典：こども家庭庁 (<https://www.cfa.go.jp/top>)

問 こども育成課 (TEL 048-796-8193)

児童センターで遊ぼう

エンゼル・ドームでは、毎月第4(日)の10:30~11:00に、「おとうさんとっしょ」を開催♪(お母さんの参加も可) パパ会や親子でストレッチ体操・親子ヨガなど、毎月楽しい企画を用意しています! 親子で一緒に遊びにきてください♪



1月は、豆の代わりにボールで鬼退治を楽しみました!

たくさんのイベントを開催中。

最新情報は各児童センターWEBをチェック。

エンゼル・ドーム
TEL 048-755-8190

グーかすかべ
TEL 048-754-2815

スマイルしょうわ
TEL 048-718-0300



活用してください

気軽に仲間づくり♪相談もどうぞ!

地域子育て支援拠点施設

庄和子育て支援センター

庄和第1保育所併設の木のぬくもりあふれる施設です。季節に合わせた制作や手作りおもちゃ、遊びのイベントも毎月開催。赤ちゃんから未就学のお兄さんお姉さんまで親子で遊びに来てください。



◀13施設の一覧は市で



あそびのひろば コンビカーであそぼう



おやこクッキング



おいでおいであかちゃんハイハイレース

他にもいろいろな子育て支援サービスがあります!

子育てサロン

育児中の親子が、簡単な遊びを通じて交流する場です。育児の不安・悩みなど、おしゃべりしてみませんか。



▲公民館など10カ所で開催中

地域交流会

ぜひ親子で保育所に遊びに来てください。初めてパパ・ママになる人も参加できる子育て相談も行っています。



▲公立保育所で開催中

一時預かり

保護者の急用や子育てのリフレッシュのためなどに、一時的にお子さんを預かります。



病児保育

主治医の許可のもと、各施設の要件全てを満たす場合に一時的に病気療養中のお子さんを預かります。



地球のためにできること

今日からチャレンジ!

問 環境政策課 (TEL 048-736-1136)

地球温暖化の対策には、節電をして二酸化炭素を出す量を減らすなど、一人一人の行動が必要です。家族で話したりして、自分でできることを探してみましょう。

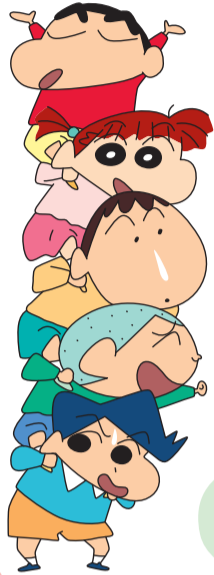

自分でできること /

- 部屋にいないときは、明かりを消そう
- お湯や水は流しっぱなしにしない
- 冷蔵庫の開け閉めは短い時間で

家族みんなのできること /

- 出掛けるときは、マイバック・マイボトルを持ち歩こう
- お風呂は冷めないうちに入ろう

できることから始めよう!

ステップ1 ごはんを残さずに食べよう

ステップ2 ごみの分別をしよう

ステップ3 リサイクルに取り組もう

おすすめ絵本と本

『とんこり』

かなえは、ひっこしてきたばかり。ちかくには友だちはいません。それなのに、げんかんから「とんこり」と音がします。ゆうびんうけに入れられたものは…。いそいで外を見ても、知らない人がいるだけです。つぎの日も「とんこり」。かなえは、とどけられたものが、だれあてなのかをかんがえます。



『とんこり』
ついでり子
筒井 頼子 / 作
林 明子 / 絵
福音館書店

『たんぽぽ』

たんぽぽを見たことがありますか。たんぽぽは、あたたかい春になると花をさかせ、わたげでたねをとばし、いろいろなところで育ちます。あなたの家のちかくにあるたんぽぽを探してみませんか。



『たんぽぽ』
ひらやま かずこ
平山 和子 / 文・絵
福音館書店

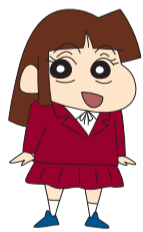

図書館へ行こう

おはなし会などさまざまなイベントを開催中。最新情報は図書館 WEB をチェック。

- 問 中央図書館 (TEL 048-761-5911)
- 武里図書館 (TEL 048-737-7625)
- 庄和図書館 (TEL 048-718-0200)

季節のおはなし会告知

春を感じることでできる絵本の読み聞かせ、すばなし、手遊びなどを行います。

- 『春のおはなし会』
日4/20(土) 15:00~15:30 所武里図書館 函4歳~小学生
- 『青空えほんの会』
日4/21(日) 11:00~11:30 所中央図書館 函4歳~小学生 20人(先着順)

集まれ! 元気っ子

春日部市内の幼稚園・保育園・認定こども園を紹介します

あおぞら保育園



70年以上の伝統ある春日部幼稚園の隣に開園して12年目になり、0歳児から2歳児クラスまでを対象とした保育園です。ゆったりと家庭的な雰囲気の中、生活や遊びを通して子どもたち一人一人に寄り添った関わりを大切に、健やかな発達を育む保育、また子どもたちの笑顔あふれる保育園創りを心掛けています。



来月号
予告

地球のためにできることとおすすめ絵本と本のコーナーは、来月号は **手作りおもちゃとおでかけスポット** の予定だよ。お楽しみに

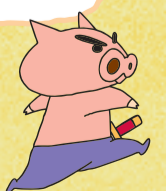

INFORMATION かさかべ情報

[マークの見方] 回…とき 所…ところ 内…内容 対…対象・定員 費…費用(記載のないものは無料) 持…持ち物 申…申し込み(記載のないものは直接会場へ) 問…問い合わせ

●施設名は略称・愛称で表記
(例)庄和総合支所→支所、市民活動センター→ぽぽら春日部
●申し込み・問い合わせの際は、各施設の休館日などの確認を
●個別に記載のない場合、電話番号の市外局番は「048」



お知らせ

配偶者暴力相談支援センターを開設

回4/1(月)～ 8:30～17:15(閉庁日を除く) 内DV 被害者からの相談や自立に向けた支援を行う。相談員が電話などによる相談を受け付け DV 相談専用ダイヤル(回739-6831) 内人権共生課(回736-1130) ※詳しくは市で



ゴーヤ・アサガオの種配布

内緑のカーテンを作って、夏の省エネや地球温暖化防止。希望者にゴーヤ・アサガオの種を郵送 内市内在住・在勤・在学者 回4/19(金)までに直接、はがき、またはメールで郵便番号、住所、氏名、電話番号を〒344-8577(所在地不要)春日部市役所第二庁舎3階環境政策課(回736-1136、kankyo@city.kasukabe.lg.jp)へ

市限定「わんわん住民票」リニューアル



©U/F・S・A・A

回4/1(月)～ 内クレヨンしんちゃんのイラスト入り、市限定のわんわん住民票をリニューアル。市役所第二庁舎3階リサイクル衛生課、支所2階総務担当で、愛犬の名前などを印字して無料配布。詳しくは市で 内同課(回797-8028)

住宅リフォーム助成制度

内住宅リフォーム費用の一部を助成(助成額は最大10万円) 助成率: ▶市内事業者施工…10パーセント ▶市外事業者施工…5パーセント 内自己用住宅を改修する費用。4/1(月)以降に契約し、令和7年2/28(金)までに完了報告ができる工事費20万円以上のもの。ただし、外壁塗装などの外装工事は市内業者のみ 回5/1(水)から直接、市役所4階住宅政策課(回796-8159)へ(郵送不可) ※予算額に達し次第終了。対象の工事内容など、詳しくは市で

結婚新生活支援事業

内婚姻に伴う新生活を応援するため、結婚新生活に係る住居費・引っ越し費用の一部を最大30万円(夫婦の年齢がいずれも29歳以下の場合最大60万円)補助 内次の要件全てに該当する夫婦 ▶婚姻届の提出・受領日が1/1～令和7年3/31(月) ▶夫婦所得の合算が500万円未満 ▶夫

婦の年齢がいずれも39歳以下 ▶夫婦いずれかの親が春日部市に引き続き5年以上住んでいる(その他各種要件有り) 申申請書と必要書類を直接、市役所4階住宅政策課(回796-8159)へ ※申請書は同課、または市で

土地・家屋価格等縦覧帳簿などの縦覧・閲覧

回4/1(月)～5/31(金) 8:30～17:15 内市役所3階資産税課、支所1階市民窓口担当(閲覧)・2階総務担当(縦覧) 内縦覧できる人…固定資産税(土地・家屋)の納税者および納税管理人 閲覧できる人…土地・家屋・償却資産の所有者および納税管理人 内本人確認書類(公的機関の発行する顔写真付きの証明書。写真付きでない場合は2種類以上の証明書) ※代理人、法人の場合は委任状も必要 内同課(回796-8704)

4/6(土)～15(月)は春の全国交通安全運動

内子どもと高齢者などの安全と道路交通環境の確保…▶家庭や学校で、交通ルールやマナーを守る態度を身に付けさせる ▶高齢者は自己の運動能力や身体機能を認識し、ゆとりを持った行動を 歩行者優先の徹底…▶自転車の運転者は、歩行者や他の車両に対する「思いやり、ゆづり合い」の気持ちを ▶運転中のスマートフォンなどの使用はしない ▶飲酒運転は「しない、させない、ゆるさない」の徹底を ▶夕暮れ時、対向車や先行車がない時は早めに前照灯の上向き点灯を 自転車乗用時のヘルメットの着用促進…▶全ての自転車利用者に対し、ヘルメットの着用が努力義務化 ▶夕暮れ時や夜間は明るい色の衣服や反射材を身に着ける ▶二人乗り、並進、傘さしなどの危険運転はしない ▶自転車損害保険などに加入を 内くらしの安全課(回736-1126)

本人通知制度の登録を

内本人通知制度とは、本人の代理人、または第三者に戸籍謄本や住民票の写し(本籍記載のもの)などを交付したときに、登録者本人にその事実を通知する制度。この制度は、個人の権利を保護するだけでなく、制度を広く周知することで委任状の偽造や不要な身元調査を未然に防止し、不正請求の抑止や不正取得の早期発見につながる 内市の住民基本台帳、または戸籍に記録されている(いた)人 申登録申込書と本人確認書類を直接、または郵送で〒344-8577(所在地不要)春日部市役所2階市民課(回796-8509)、支所1階市民窓口担当、または武里出張所へ ※詳しくは市で

令和6年度の国民年金保険料

定額保険料(1カ月分)	現金・口座 16,980円 口座(早割) 16,920円
保険料6カ月分(上期、下期)を納期限までに前納した場合	現金101,050円 口座100,720円
保険料1年分を4月に前納した場合	現金200,140円
保険料2年分を4月に前納した場合	現金398,590円

内6カ月分(上期)、1年分、2年分の現金納付での前納は4月末まで、6カ月分(下期)の口座振替での前納は8月末までに

年金事務所で手続きが必要。口座振替は、現金納付よりお得。クレジットカードによる納付も有り。詳しくは年金事務所へ 内市民課(回796-8554)、春日部年金事務所(回737-7112)

国民年金保険料の学生納付特例制度

内在学中の保険料の納付が猶予される制度。2年1カ月前から年度末の学生の期間で申請可能。猶予された保険料は10年以内の追納可 内大学(大学院)、短大、高等専門学校、専修学校などに在学する20歳以上の学生で、前年の所得が128万円以下の人など 内本人確認書類、学生証または在学証明書 申市役所2階市民課、支所1階市民窓口担当、または最寄りの年金事務所へ 内市民課(回796-8554)、春日部年金事務所(回737-7112)

災害時要援護者支援制度が変更

内災害時要援護者支援制度(旧制度)が避難行動要支援者支援制度(新制度)へ移行。避難行動要支援者を対象とした名簿を作成し、避難支援関係者に名簿情報を提供することで、地域の日頃の見守り活動や災害時の安否確認・避難誘導などの支援に役立てることを目的とした制度。主な変更点は市で 内危機管理防災課(回739-6830)

防災行政無線の定時チャイム

回4/1(月)～ 内防災行政無線定時チャイム春日部市の歌「心の空」の放送時間が16:30から17:30へ変更 内危機管理防災課(回739-6830)

納付相談は事前予約制

内事前に日時の予約が必要 内収入、支出、財産、納付計画などの詳細が確認できる書類 申電話で収納管理課(回796-8695)へ

市民参加と協働指針を改定

内平成25年に策定した「市民参加と協働指針」を、より分かりやすく、市民参加と協働のイメージを膨らませ、市民がまちづくりに参加してみようと思うきっかけとなるように改定 ※詳しくは市で 内市民参加推進課(回736-1127)



庄和図書館の臨時休館

回4/22(月) 内庄和図書館(回718-0200) 内館内整理日のため

三菱UFJ銀行での窓口納付が終了

内3/31をもって、三菱UFJ銀行窓口での水道料金、下水道使用料、工事手数料および分担金などの支払いの取り扱いを終了。納入通知書などの裏面の取扱金融機関に「三菱UFJ銀行」と記載がある場合でも、取り扱い不可 ※水道料金および下水道使用料の口座振替は引き続き利用可 内経営総務課(回795-6580)

埼玉県鉄道高架建設事務所が移転

回4/1(月)～ 内市役所別館2階から教育センター1階へ移転 内同事務所(回812-4670) ※春日部駅付近の10カ所の踏切を除却し、渋滞の解消やまちの回遊性向上が図られる「春日部駅付近連続立体交差事業」が進行中

5/3(祝)憲法記念日行事 地元弁護士による無料法律相談会

日5/8(水) 13:30~16:00 所草加市立中央公民館 内離婚、相続、借金、交通事故などの法律相談(1人30分以内)
申4/17(水)から、電話で埼玉弁護士会越谷支部(TEL962-1188)へ ※月~金の10:00~16:30

不動産鑑定士による不動産の無料相談

日4/13(土) 10:00~16:00 所さいたま市浦和コミュニティセンター、ウエスタ川越 内不動産の価格などの相談
問埼玉県不動産鑑定士協会(TEL789-6000)

敷金(賃貸住宅)トラブル110番

日4/20(土)・21(日) 10:00~16:00 所電話相談(TEL838-1889) ※当日のみ通話可 内賃借人が賃貸住宅を退去する際の建物の原状回復費用に関するトラブルの相談
問埼玉司法書士会(TEL863-7861)

就労セミナー(サポステ連携事業) ~就職活動の始め方~

日4/24(水) 14:00~15:00 所オンライン 内就活プランの立て方を学ぶ 対50歳未満の求職者 10人(申し込み順) ※雇用保険受給者には受講証明書を発行 申4/23(火)までに、電話で埼玉とうぶ若者サポートステーション(TEL741-6583)へ

求人企業合同面接会

日4/18(木) 13:00~16:00(受け付け12:00~15:30) 所大宮ソニックシティ 内予約不要、入退場自由。参加企業は、4月上旬に埼玉県雇用対策協議会へ掲載 対①令和7年3月大学・短大・専門学校卒業予定の人 ②既卒3年以内の人 ③令和8年3月大学・短大・専門学校など卒業予定のインターンシップを検討している人 問同協議会(TEL647-4185)

埼玉県収入証紙代金の還付申請

内3月末で埼玉県収入証紙の利用が終了。未使用の証紙(汚損、毀損した証紙を除く)は令和10年12月末まで、返還して証紙代金の還付を受けることが可能 申「埼玉県証紙返還・証紙代金還付申請書」を記入の上、証紙とともに直接、または郵送で埼玉県出納総務課(TEL830-5714)へ ※詳しくは県出納総務課で

検察審査会制度

制度利用 内検察審査会は、検察官のした不起訴処分が正しかったのか審査する機関。犯罪の被害に遭ったが、検察官がその事件を起訴してくれないことに不満を持っている人は問い合わせを
検察審査員 内検察官が事件を起訴しなかったことの審査 ※審査員に選ばれた際は協力を 対選挙権を持ち、選ばれた人(抽選)
問さいたま第一検察審査会(TEL863-8714)

ブロンズ通りフェスティバル

日4/29(祝) 10:00~15:00(雨天順延5/6(水)) 所春日部駅東口ブロンズ通り 内ブロンズ通り専門店街、働く車大集合、ハンドメイドマルシェ、リサイクルマーケット、グルメ 問実行委員会(TEL090-7015-7162)

埼玉県都市ボートレース企業団 ボートレース戸田開催日程

日4/1(月)~3(水)・7(日)~12(金)・19(金)~24(水) 所ボートレー

ス戸田 内市は同企業団に加盟し、配分金を市政に活用中
問同企業団(TEL823-8711)



人材募集

各種委員



- ①高齢者保健福祉計画等推進審議会 内高齢者保健福祉計画及び介護保険事業計画などについて審議 問高齢者支援課(TEL736-1114)
- ②地域包括支援センター運営等協議会 内地域包括支援センターの運営に関することや、地域密着型サービス事業所の指定に関する事などについて調査審議 問介護保険課(TEL736-1119)
- ③市史編さん委員会 内市史編さん事業に関する基本方針や基本計画などについて審議 問文化財課(TEL739-6811)
- ④観光振興審議会 内市の観光振興に関する事項を調査審議 問観光振興課(TEL736-1129)

共通事項

日募集期間:4/1(月)~30(火)(必着) 内応募方法など詳しくは、市で



令和6年度インターネットモニター

内市政に関するアンケートに応じるモニター。月1回、年10回程度。回答回数により謝礼有り(市内共通商品券千円)
対インターネット・メールが利用できる18歳以上の市内在住者 100人(選考) 申4/3(水)~24(火)に申し込みフォームでシティセールス広報課(TEL736-1120)へ。詳しくは市で



令和7年二十歳を祝う会 実行委員会委員

日任期...令和7年3/31(月)まで 内年4回程度の会議、式典の企画運営、記念品の選定、式典当日の進行など 対15歳~25歳未満の市内在住・在勤・在学者(中学生を除く。過去に本市在住経験が有り、令和7年二十歳を祝う会に参加する人は、市内在住・在勤・在学者以外も可) 申4/1(月)~30(火)に電話、またはメールで社会教育課(TEL739-6807、E:s-kyoiku@city.kasukabe.lg.jp)へ ※詳しくは市で

6月からの交通指導員

所勤務学区...豊野小学校 内児童・生徒通学時(おおむね7:00~8:30のうち1時間程度)の交通指導、交通安全教育の指導など 対20歳以上の人 1人(選考) 申4/19(金)までに、電話でくらしの安全課(TEL736-1126)へ

ハーモニーフェスタ2024実行委員

日活動期間...5月ごろ~フェスタ終了 内11月に開催する「ハーモニーフェスタ2024」の企画・運営 申4/30(火)までに電話、またはメールでハーモニー春日部(TEL731-3333、E:harmony.kasukabe@machikatsu.co.jp)へ

令和7年4/1採用 市立医療センター看護職員(正規職員)



日試験日...5/11(土) 応募締切...4/24(水) 内募集職種...看護師、助産師 ※個別就職説明会(Zoom)有り 対20人程度 問市立医療センター総務課(TEL735-1261) ※受験資格、勤務条件など詳しくは同センターで



福祉

精神福祉相談を開始

日4/1(月)~ 所市役所2階障がい者支援課 内精神保健福祉士などの専門職による、精神福祉相談(高次脳機能障害を含む) 対市内在住者 問同課(TEL736-1131)

特別障害者手当などの支給額変更

手当名	支給月額	
	3月分まで	4月分から
障害児福祉手当	15,220円	15,690円
特別障害者手当	27,980円	28,840円
経過的福祉手当	15,220円	15,690円

問障がい者支援課(TEL736-1131)、支所(TEL746-9702)

住民主体型介護予防事業費補助金

内日常生活の支援が必要な高齢者を地域で支え合う介護予防・生活支援の体制づくり(下記①②)に取り組む団体(他の補助金の交付を受けている、または営利を目的とする団体は対象外)へ補助金を交付 補助金額...上限25,000円(概算払い。飲食費、親睦または慰労に関する経費は対象外)
①住民主体型生活支援...地域住民が行う日常の困り事(掃除、洗濯、買い物、ごみ出し、電球交換、庭の手入れ、通院付き添い、傾聴など)の支援 《要件》▶市内在住の5人以上の団体 ▶支援区域・利用料・支援内容が明確 ▶主に高齢者対象に支援可能

②住民主体型通所支援...地域住民が運営する、定期開催する介護予防の体操 《要件》▶おおむね週1回実施 ▶1回の所要時間が30分以上 ▶虚弱な高齢者などでも十分実施できる内容で身体機能の向上を目的とする ▶要支援1・2の人もしくは事業対象者を受け入れる体制が常時整っている

申補助金交付申請書などの必要書類を5月末までに直接、市役所2階介護保険課(TEL736-1119)へ ※必要書類は同課、または市で



福祉

介護支援ボランティアポイント事業に登録を

活動施設で介護支援ボランティアを行った人にポイントを付与。翌年度に市内共通商品券と交換

活動施設…市内の特別養護老人ホーム、介護老人保健施設、グループホーム、デイサービス施設などのうち、市にボランティア受け入れの登録をしている施設 ※施設によって活動内容は異なる

活動内容…▶レクリエーションなどの指導・参加支援 ▶食堂内の配膳・下膳 ▶施設内の喫茶などの運営補助 ▶散歩・外出・館内移動の補助 ▶模擬店・会場設営、芸能披露など ▶話し相手 ▶その他施設職員と一緒に軽微で補助的な活動(草刈り、洗濯物の整理など)

介護保険料を納めている市内在住の65歳以上の人(第1号被保険者) 介護保険被保険者証を持って直接、市役所2階介護保険課(☎736-1119)、支所2階福祉・健康保険担当、各地域包括支援センターへ

そらまめ手帳を配布

介護予防に関する情報、市や地域包括支援センターで実施する介護予防事業などをまとめた手帳。各事業の年間予定も記載。市役所2階介護保険課、支所、各公民館、各地域包括支援センターで配布 同課(☎736-1119)

春日部えんJOYトレーニング

4/15(月)、5/1(水)、6/3(月) 10:00~11:30 市役所2階201会議室 介護予防体操「春日部えんJOYトレーニング」の体験・見学 各日30人(先着順) 不要。直接会場へ 介護保険課(☎736-1119)

すまいるケア教室(家族介護教室)

5/15(水) 14:00~15:30 ゆっく武里 介護する上で知っておきたい生活に必要な動作を学ぶ 在宅で介護している人、在宅介護に関心のある人 20人(申し込み順) 電話で介護保険課(☎736-1119)へ

認知症サポーター養成講座

とき	ところ	申込先
5/25(土) 10:00~11:30	豊春第二公民館	第3包括(☎753-1136)
5/25(土) 14:00~15:30	幸松第二公民館	第2包括(☎753-2020)
5/30(木) 14:00~15:30	中央公民館	第1包括(☎754-3775)

認知症の人とその家族を支え、誰もが暮らしやすい地域をつかっていくために認知症サポーターを養成 電話で各申込先へ 介護保険課(☎736-1119)

健康脳トレ塾

とき・ところ	内容
庄和南公民館	豊春地区公民館
5/21(火)	5/23(木)
5/28(火)	5/30(木)
6/4(火)	6/6(木)
6/11(火)	6/13(木)
6/18(水)	6/20(金)
6/25(火)	6/27(木)
7/2(火)	7/4(木)
7/9(火)	7/11(木)

13:30~15:30 おおむね65歳以上の市内在住者 各30人(申し込み順) ¥240円 電話で介護保険課(☎736-1119)へ

736-1119)へ

オレンジカフェ(認知症カフェ)

とき	ところ	定員	申込先
4/11(木) 10:30~11:30	シティプラザせんげん台(大枝360)	20人	第6包括(☎738-0021)
4/13(土) 13:30~15:00	武里東公民館	30人	第5包括(☎734-7631)
4/17(水) 10:00~11:30	豊春第二公民館	25人	第3包括(☎753-1136)
4/18(木) 13:30~15:00	春日部駅前鍼灸整骨院(粕壁1-8-11)	10人	第1包括(☎754-3775)
4/19(金) 10:00~11:30	ハーモニー春日部	18人	第5包括(☎734-7631)
4/19(金) 11:00~12:00	みどりスーパー(米島1133-10)	10人	第8包括(☎746-5190)
4/19(金) 13:30~15:00	特別養護老人ホーム清寿園(内牧2072)	25人	第2包括(☎753-2020)
4/20(土) 10:00~11:30	武里地区公民館	20人	第4包括(☎738-5764)
4/23(火) 10:00~11:30	豊春地区公民館	16人	第3包括(☎753-1136)
4/24(水) 10:00~12:00	孝楽園(赤沼295)	20人	第7包括(☎733-7771)
4/25(木) 10:00~11:30	コダマホーム(緑町5-7-27)	8人	第5包括(☎734-7631)
4/26(金) 13:30~15:00	中央公民館	30人	第1包括(☎754-3775)
4/26(金) 15:00~16:00	認定こども園ふたば(大場902-1 武里団地6街区)	20人	第6包括(☎738-0021)
5/7(火) 10:00~11:30	豊春第二公民館	25人	第3包括(☎753-1136)
5/8(水) 10:00~11:30	豊春地区公民館	16人	第3包括(☎753-1136)
5/9(木) 10:30~11:30	シティプラザせんげん台(大枝360)	20人	第6包括(☎738-0021)

認知症の人やその家族、地域の人や専門職など誰もが気軽に参加でき、相談や情報交換ができる場 電話で各申込先へ 介護保険課(☎736-1119)

ハルカフェ(若年性認知症カフェ)

4/23(火) 14:00~16:00 ぽぽら春日部 若年性認知症の人やその家族、支援者が集まり、相談や情報交換、レクリエーションができる場 若年性認知症や高次脳機能障害の人やその家族、支援者 20人程度(申し込み順) 電話で介護保険課(☎736-1119)へ

シルバー人材センター入会説明会

4/19(金)、5/18(土)(女性向け)、5/24(金)、6/21(金) 同センター 健康で働く意欲のある60歳以上の市内在住者 筆記用具 電話で同センター(☎752-4747)、または同センター☎へ



保健

がん患者のためのウィッグ・胸部補整具購入費を助成

がん治療によって変化する外見への心理的負担軽減のため、ウィッグ・胸部補整具の購入に要した費用を助成 助成上限額…各1万円(各1回限り) ※詳しくは市☎で 申請日時点で市内に住居登録があり、がん治療に伴う脱毛のためのウィッグ、乳房切除後の胸部補整具を4/1(月)以降に購入した人 購入した日の翌日から1年以内に、申

請書および必要書類を持って直接、春日部市保健センター(☎736-6778)へ ※申請書は同センター、市☎で

小児・AYA 世代末期がん患者の在宅療養生活支援費用を助成

がん患者の在宅サービス利用料など(訪問介護、訪問入浴介護、福祉用具貸与、福祉用具購入)の助成 助成金…利用料などの10分の9の額で、次の額が上限 ▶福祉用具購入:9万円 ▶訪問介護、訪問入浴介護および福祉用具貸与の合計:月額7万2千円 40歳未満で市内に住居登録があり、医師が末期がんであることを認め、在宅療養生活への支援、介護が必要な人(他の制度で同等の補助または給付を受けることができる人を除く) ※サービス利用前に要申請 4/1(月)から直接、春日部市保健センター(☎736-6778)へ ※詳しくは、市☎で

7月から带状疱疹ワクチン接種費用の一部助成開始

7/1(月)の接種分以降 接種時に50歳以上の市内在住者 接種前に申請が必要 ※詳しくは、市☎で 健康課(☎736-1199)

令和6年度高齢者用肺炎球菌定期予防接種(1回接種)

実施医療機関での個別接種 ※国の制度改正により、経過措置期間が終了 ▶接種日時時点で65歳の人(対象者には個別に通知) ▶接種日時時点で60歳~65歳未満で、心臓や腎臓・呼吸器・免疫不全などで身体障害者手帳1級相当の人(希望者は手帳などを持って健康課へ) ※春日部市予防接種等助成金制度を利用する人は、接種前に別途同課などに申請が必要 ¥2,500円 同課(☎736-1199) ※実施医療機関は同課、市☎で



趣味・教養

ほっこりカフェinハーモニー

4/18(木) 13:30~15:30 ハーモニー春日部 毎月第3(木)に開催しているほっこりカフェの番外編。朗読を聞いて、切り貼り絵を制作 同施設(☎731-3333)

郷土資料館企画展示解説講座「春日部の花の彩り—花積と宝珠花」



4/27(土) 10:00~12:00 教育センター 5/2(木)まで開催中の「花の彩り*春日部」展や花積・宝珠花地区の歴史について解説 30人(申し込み順) 4/10(水)から直接、または電話で郷土資料館(☎763-2455)、または市☎へ

市民パソコンセミナー

基本操作・パソコン入門編 5/8(水) キーボード・マウス操作、ウィンドウズの入門、

文書作成ソフト「ワード」の基礎 申4/9(火)の9:00から
インターネット入門編
日5/24(金) 内インターネットの検索方法、基本マナー
対マウス操作と文字入力ができる人 申4/16(火)の9:00
から

共通事項
日①9:30~12:00 ②13:30~16:00 所教育センター
対16歳以上(高校生などを除く)の市内在住・在勤・在学者
各10人(申し込み順) 申直接、または電話で教育センター
3階視聴覚センター(TEL763-2425)へ

圓福寺所蔵の市指定文化財の 特別公開



日4/7(日) 10:00~15:00 所圓福寺(一ノ割1-30-17)
内江戸時代に同寺の光世上人が木彫りで制作した、当麻曼
陀羅図、釈迦涅槃図、閻魔王宮ならびに八大地獄図の特別
公開 対有料 ※詳しくは同寺まで 問文化財課(TEL
739-6811)、同寺(TEL735-4351)へ

市民映像セミナー ビデオ撮影入門講座

日5/10(金) 9:30~16:00 所教育センター 内ビデオ

カメラ操作の基本、きれいで見やすい映像を撮影するポイ
ントなど 対16歳以上(高校生などを除く)の市内在住・在
勤・在学者で、ビデオカメラを持参できる初心者 10人(申
し込み順) 申4/9(火)の9:00から直接、または電話で教育
センター3階視聴覚センター(TEL763-2425)へ

マイギャラリー作品展(葛飾中学校)

日4/10(水)~5/21(火) 9:00~17:00(休所日を除く) 所
教育センター 内生徒の絵画や立体作品を展示 問視聴
覚センター(TEL763-2425)

かすかべ探訪~プレ藤まつり~ 一足先に香り豊かな藤を愛でよう!

日4/27(土) 9:30~12:00 所ぷらっとかすかべ(集合)・
春日部郵便局辺り(解散) 内春日部駅西口の藤棚・神社・医
療センターの彫刻など 対10人(申し込み順) 申4/6(土)
の9:30から、電話でぷらっとかすかべ(TEL752-9090)へ

春日部桐箆 技術後継者育成講座



日5/12(日)~令和7年3/16(日) 9:30~16:30(全22回)
所中央公民館 内経済産業大臣指定伝統的工芸品「春日部

桐箆」の製作技術を、伝統工芸士の講義と実技を通して
習得。桐小箱と三ツ引箆を製作 対8人(抽選) 対
3,500円/月(別途、要道具購入) 申4/30(火)までに電話で、
春日部桐たんす組合 横溝(TEL641-6536)へ 問商工振興
課(TEL797-8029)

春日部市国際交流協会(KIFA) 外国人のための無料日本語教室

日①4/11以降の毎週(水) 19:00~21:00 ②4/6以降の
毎週(土) 14:00~16:00 ③4/2以降の毎週(火) 10:15~
11:45 ④4/3以降の毎週(水) 19:15~20:45 ※祝など
休みの日もあるので、最新情報は春日部市国際交流協会
で 対①②中央公民館、③④庄和会堂(米島1185-163) 対
日本語を母語としない人(日本語をうまく話せずに困っている
人がいたら、この教室を案内してください) 申来る前に連絡
は、いりません 問市民参加推進課内同協会(TEL739-6834)

埼玉県美術展覧会 (5/29(水)~6/20(木)開催) 作品募集

内日本画(水墨画を含む)、洋画(版画を含む)、彫刻、工芸、
書(篆刻、刻字を含む)、写真の6部門(各部門3点まで) 対
15歳以上の県内在住・在勤・在学者(中学生を除く) 対
1点3千円(1部門につき3点まで出品可) 申不要。開催要項
を確認。部門ごとの搬入日時(5/8(水)~13(月))に県立近代美
術館へ直接持参 ※開催要項・申込書は各公民館などで配
布、または県展で 問県文化資源課(TEL830-6925)

スポ・レク

親子スポーツ教室

日5/25~6/22の毎週(土) 10:00~12:00(全5回) 所
市民体育館 内子ども向けの体操、体づくりの運動遊びな
ど 対市内在住の3歳以上の未就学児とその保護者 25
組(申し込み順) 対1組500円 対運動ので
きる服装、体育館履き、タオル、飲み物 申
4/15(月)の9:00から市で申し込み 問ス
ポーツ推進課(TEL739-6812)



えせ同和行為 を排除しましょう

問 人権共生課 (TEL 048-736-1130)、社会教育課 (TEL 048-739-6807)

本市を含む埼玉市町では、毎年4月を「埼玉えせ同和行為対策強化月間」と定め、
部落差別に対する正しい理解の妨げとなっている
「えせ同和行為」の排除を呼び掛けています。

「えせ同和行為」とは

部落差別の解消を口実に、個人、企業、行政機
関などに対して「図書等物品購入の強要」や「寄
付金・賛助金の強要」など、不法・不当な行為や
要求をすることです。

このような行為は、要求を受けた人が被害に
遭うだけでなく、部落差別に対する誤った認識
を植えつけ、新たな偏見や差別意識を生む要因
となり、部落差別解消の大きな阻害要因となる
許されない行為です。

えせ同和行為は断固拒否しましょう

えせ同和行為の要求に応じる必要はありません。
その場しのぎの安易な対応は、かえって相
手につけ込まれます。終始、き然とした態度で
断固拒否し、えせ同和行為を排除しましょう。



埼玉 えせ同和行為 対策強化月間

部落差別に対する 正しい理解を深めましょう

部落差別とは、被差別部落に「住んでいる」あ
るいは「生まれた」ということを理由とした不
合理的な偏見により、結婚や就職、日常生活など
の面で差別を受け、基本的人権が侵害されると
いう、日本の歴史の中で生み出され、現在もな
お存在するわが国固有の重大な人権問題です。
埼玉市町では「部落差別の解消の推進に関する
法律」や「埼玉県部落差別の解消の推進に関す
る条例」を踏まえ、部落差別に対する正しい理
解が図られるよう、人権教育・啓発活動を推進
しています。



市などで行われている無料相談です。相談日は閉庁・休館日などをのぞきます。

【マークの見方】

日…とき 所…ところ 対…対象・定員 申…申し込み 問…問い合わせ

市:市役所第二庁舎2階市民相談室で行う相談

庄:庄和総合支所2階相談室(行政相談は1階イベント・情報コーナー)で行う相談

相談名/内容	とき/ところ/対象/申し込み/問い合わせ
市民相談	日(月)~(金) 9:00~12:00、13:00~16:30 所市役所第二庁舎2階市民相談室(電話相談可) 問市民相談室(TEL048-739-6832)
法律相談 年度1人1回・予約制	日(木) 13:20~16:25 市 申市民相談室(TEL048-739-6832)へ 庄 日4/10(水)・24(水)、5/8(水)・29(水) 13:20~16:25 申庄和総合支所総務担当(TEL048-746-9701)へ
登記相談 予約制	日4/17(水)、5/15(水) 13:00~16:00 市 申前日までに市民相談室(TEL048-739-6832)へ 庄 日4/3(水)、5/1(水) 13:00~16:00 申前日までに庄和総合支所総務担当(TEL048-746-9701)へ
行政相談	日4/15(月)、5/20(月) 13:00~16:00 市 問市民相談室(TEL048-739-6832) 庄 日4/17(水)、5/15(水) 13:00~16:00 問庄和総合支所総務担当(TEL048-746-9701)
マンション管理相談	日5/7(火) 13:30~16:30 所市役所第二庁舎2階市民相談室 申4/25(木)までに、住宅政策課(TEL048-796-8159)へ
人権相談 人権擁護委員による相談	日4/24(水)、5/22(水) 10:00~15:00(相談時間30分程度) 所市役所第二庁舎2階市民相談室 問人権共生課(TEL048-736-1130)
消費生活相談 契約問題、悪質商法、クーリングオフ、多重債務などに関する相談	日(月)~(金) 10:00~12:00、13:00~16:00 所市役所第二庁舎2階消費生活センター(電話相談可) 問同センター(TEL048-739-7100)
土地・建物不動産相談	日4/10(水)、5/8(水) 13:00~16:00 所市役所第二庁舎2階市民相談室 問埼玉県宅地建物取引業協会埼玉支部(TEL0480-31-1157)
行政書士相談	日4/16(水)、5/21(水) 13:30~16:30 所市役所第二庁舎2階市民相談室 問埼玉県行政書士会春日部支部(TEL048-812-5092)
弁護士相談	日第2・第4(金) 13:00~16:00 所あしすと春日部 申当月1日から、同施設(TEL048-762-1081)へ
年金相談	日4/23(水)、5/28(水) 13:30~16:30 所市役所第二庁舎2階市民相談室 問埼玉県社会保険労務士会春日部支部(TEL090-8492-3379)
女性総合相談 女性相談員による相談	日(月)(水)(金) 10:00~15:00 所ハーモニー春日部(電話相談可) 申同施設(TEL048-731-3333)へ
女性のカウンセリング相談 女性カウンセラーによる相談	日第1~第3(土) 12:00~16:00 所ハーモニー春日部 申同施設(TEL048-731-3333)へ
女性のからだ相談 女性保健師による相談	日(木) 13:00~16:00 所ハーモニー春日部(電話相談可) 申同施設(TEL048-731-3333)へ
女性のための法律相談 女性弁護士による相談 年度1人1回・30分	日第4(土) 13:00~16:00 所ハーモニー春日部 申当月1日から、同施設(TEL048-731-3333)へ
男性のための相談 男性産業カウンセラーによる相談	日第1(日) 13:00~16:00 所ハーモニー春日部(電話相談可) 申前月1日から、同施設(TEL048-731-3333)へ

相談名/内容	とき/ところ/対象/申し込み/問い合わせ
教育相談 子育てや学校生活に関する相談(幼児、小・中学生および保護者)	日(火)~(金) 9:00~19:00、(土)(日) 9:00~17:00 所教育センター2階教育相談センター 申同センター(TEL0120-88-4266、TEL048-763-2220) 日(月)~(金) 9:00~16:00、第2・第4(土) 9:30~11:30 所庄和南公民館内教育相談センター庄和分館「すくすく」 申同館(TEL048-745-1700)
子ども電話相談 学校生活や友達に関する相談(小・中学生)	日(火)~(金) 9:00~19:00、(土)(日) 9:00~17:00 所教育センター2階教育相談センター 問同センター(TEL0120-24-8466)
家庭児童相談 家庭児童相談員による児童および保護者などからの家庭や学校生活に関する不安や悩みの相談(電話相談可)	日(月)~(金) 10:00~12:00、13:00~16:00 所市役所3階子ども家庭センター 問同室(TEL代表048-736-1111)、子ども相談課(TEL048-796-8902) 日(水)(木)、第3(日) 10:00~12:00、13:00~16:00 所エンゼル・ドーム 問同施設(TEL048-755-8190)、子ども相談課(TEL048-796-8902) 日(金) 10:00~12:00、13:00~16:00 所グーカすかべ 問同施設(TEL048-754-9140)、子ども相談課(TEL048-796-8902) 日(月) 10:00~12:00、13:00~16:00 所スマイルしょうわ 問同施設(TEL048-718-0088)、子ども相談課(TEL048-796-8902)
養育費等弁護士相談 原則年度内1人1回・原則予約制	日4/10(水)・26(金) 13:20~16:20 所市役所3階子ども家庭センター 対市内在住のひとり親家庭の親、または子どもがいて離婚を考えている人 申子ども相談課(TEL048-796-8902)
児童センター 子育て相談 児童センター職員による子育てに関する不安や悩みの相談、および児童からの相談	日(月)~(金) 10:00~18:00 所エンゼル・ドーム 問同施設(TEL048-755-8190) 日(月)~(金) 10:00~20:00 所グーカすかべ 問同施設(TEL048-754-2815) 日(月)~(金) 10:00~18:00 所スマイルしょうわ 問同施設(TEL048-718-0300)
子育て相談 子育てに関して悩み事を抱える保護者を対象に行う相談(電話相談可)	日(月)~(土) 9:00~16:00 所春日部子育て支援センター 申同センター(TEL048-754-2202) 日(月)~(金) 9:00~16:00、(土) 13:00~16:00 所庄和子育て支援センター 申同センター(TEL048-747-2321)
ことばの教室 「気軽に相談日」 就学前の子どもの言葉の悩みに関する相談	日第2(土) 10:00~16:00 所ゆっく武里 申平日に同施設(TEL048-733-5557)へ
健康相談 保健師、栄養士による生活習慣病などの相談、血圧測定など	日随時 所春日部市保健センター 申電話で同センター(TEL048-736-6778)へ
まちかど健康相談 保健師、栄養士による健康相談、血圧測定	日①4/18(木) 10:00~12:00 ②4/25(木) ①10:30~12:30 所①イトーヨーカドー春日部店 ②武里大枝公民館 問春日部市保健センター(TEL048-736-6778)
こころの健康に関する相談	日要相談 対精神疾患やこころの悩みがある人、その家族など 問春日部市保健センター(TEL048-736-6778) ※保健師が対応
心の相談 臨床心理士による相談	日第2・第4(金) 9:00~12:00 所あしすと春日部 申当月1日から、同施設(TEL048-762-1081)へ

みんなの 伝言板
~市民からの催し物案内、サークルの会員募集~

日…とき 所…ところ 内…内容 対…対象・定員 費…費用
持…持ち物 申…申し込み(記載のないものは直接会場へ) 問…問い合わせ
「仲間になりませんか」で参加・見学希望の場合は、事前にお問い合わせください。

掲載依頼は、前々月1日まで。
詳細は市誌で▶



- お越しください**
- 四季彩スケッチクラブ水彩画展
日4/12(金)~14(日) 9:30~17:00(12(金)は10:30から、14(日)は16:00まで) 所正風館 問野村(TEL03-6767-5360)
 - 春日部市武術太極拳交流大会
~春日部市武術太極拳連盟
日4/20(土) 11:00~15:30
所ウイング・ハット春日部 内太極拳交流表演会 持上履き 問久慈(TEL048-735-1686)
 - 盆栽と山野草の展示
~庄和盆栽東同好会
日4/20(土)・21(日) 9:00~16:30

- (21(日)は15:00まで) 所庄和総合支所 問下川(TEL048-746-1118)
- 粕壁写真クラブ写真展
日4/12(金)~14(日) 10:00~17:00 所中央公民館 内姉妹都市オーストラリアフレーザーコースト市の写真クラブとの交流写真も展示 問徳井(TEL048-736-4752)
- 参加しませんか**
- ハンドセラピーボランティア活動のため 基本手技の講習~ハンドセラピー輪
日5/11(土) 9:30~15:30 所ぼ

- ぼら春日部 内背中コース、腕と手コース 対成人 10人 費2千円 申4/10(水)~5/4(祝)に電話、またはメールで中森(TEL080-9344-5146、sachinak1510@gmail.com)へ
- 弓道教室~春日部市弓道連盟
日5・6月の毎週(月)(全8回) 18:30~20:30 所市民武道館 内生涯スポーツのための教室 対中学生以上 30人 ※中学生は市内在住、保護者送迎必須 費千円 申4/30(火)までに電話で真家弓具店(TEL048-736-9701)、または同連盟(https://kasukabe-kyudou.jimdo.com)へ

- スクエアダンス無料体験会
~春日部スクエアダンスクラブ
日4/11(木)・18(木) ①13:30~15:00 ②18:30~20:00 所①粕壁南公民館 ②武里地区公民館 内8人で楽しく踊れるダンス 対両日参加できる人(1日のみの参加は要相談) 申電話で①は徳田(TEL090-8485-9643)、②針生(TEL080-3453-8445)へ
- 笑顔の花を咲かせよう体験会
~笑顔の花を咲かせようクラブ
日4/23(火) 14:00~16:00 所ぼら春日部 内笑う、歌う、踊る、遊ぶ 申4/1(月)から電話で

- 五十嵐(TEL090-1543-8201)へ
- 仲間になりませんか**
- 春日部デッサン会
日毎月第3(火) 14:00~17:00 所粕壁南公民館 内モデルデッサン 対成人 問袖田(TEL090-8012-4952)
 - 春日部合気道教室
日毎週(日) ①9:00~10:00 ②10:00~12:30 所市民武道館他 対①小・中学生 ②一般 問石川(TEL048-746-1765)





休日当番医 休日当番薬局

休日当番医
休日当番薬局

都合により変更する場合がありますので、電話で確認の上お越しください
診療時間:9:00~12:00、14:00~17:00
受付時間は医療機関により異なりますので、電話の際にお問い合わせください



携帯電話やパソコンで AEDの設置場所を確認!

公共施設などに、AED(自動体外式除細動器)が設置されています。市内の設置場所は、携帯電話やスマートフォン、パソコンから検索ができます。

オラナビAED 検索

- 休日当番医は、急な発熱などの急病やけがを診療する初期救急です
- 急患および夜間診療を受診する際には、病状をお尋ねしますので、必ず電話をしてからお越しください

日	系統	医療機関名	診療科目	薬局
4/7(日)	内科系	染谷医院(西宝珠花700) TEL 048-748-1011	内、循	にじそら薬局 TEL 048-878-8706
	小児科系	関根医院(新宿新田226) TEL 048-746-7211	内、小	
	外科系	かすかべ整形外科・内科ほまれクリニック(八丁目87-1) TEL 048-760-2551	整、リウマチ、リハビリ、内、消内、神内	
4/14(日)	内科系	春日部中央総合病院(緑町5-9-4) TEL 048-736-1221	内	ライオン薬局2号店 TEL 048-812-4177
	小児科系	久野医院(六軒町204) TEL 048-737-1234	内、小、鎮痛(ペイン)	
	外科系	南桜井ばば眼科(大倉496-14 ヤオコー南桜井店2階) TEL 048-718-0111	眼	
4/21(日)	内科系	松村医院(六軒町549) TEL 048-735-6800	内	ひので薬局 TEL 048-746-0811
	小児科系	名越内科医院(大枝89武里団地1-15-101) TEL 048-735-6627	内、胃、小、皮、アレルギー、リウマチ	
	外科系	渡辺整形外科医院(西金野井309-12) TEL 048-746-0007	整、リハビリ、リウマチ	
4/28(日)	内科系	わかば診療所(小淵1593) TEL 048-753-3530	内、消	鈴木薬局春日部中央店 TEL 048-812-8696
	小児科系	いぶき子どもクリニック(大枝309) TEL 048-735-0854	小	
	外科系	みやざわ耳鼻咽喉科(中央1-52-8) TEL 048-745-8733	耳、咽喉、アレルギー	
4/29(祝)	内科系	八木崎診療所(粕壁6973-1) TEL 048-752-2195	内、リウマチ	ヤギサキ調剤薬局 TEL 048-761-2171 ひまわり薬局 TEL 048-761-3738 薬局キューピー・ファーマシーセントラル店 TEL 048-754-0569
	小児科系	神田医院(上蛭田127-1) TEL 048-754-0854	小、内、アレルギー	
	外科系	桜井整形外科(増富96-3) TEL 048-761-6629	整、リハビリ	

日	系統	医療機関名	診療科目	薬局
5/3(祝)	内科系	南部厚生病院(大場20-1) TEL 048-736-7511	内	そうごう薬局春日部店 TEL 048-739-2351
	小児科系	岡田医院(一ノ割2-6-21) TEL 048-735-7848	産、婦、内、小	
	外科系	五百木整形外科医院(中央5-5-19) TEL 048-736-9977	整	
5/4(祝)	内科系	ふじクリニック(中央1-8-13) TEL 048-754-5331	内、消、小	ウエルシア薬局春日部西口店 TEL 048-753-1771 さくら薬局春日部藤塚店 TEL 048-812-4340 みき薬局西口駅前店 TEL 048-755-7811
	小児科系	おかだこどもの森クリニック(藤塚1225) TEL 048-745-7722	小、アレルギー	
	外科系	さくら皮フ科(中央1-1-1 TK 春日部ビル4階) TEL 048-760-4112	皮、形成外	
5/5(祝)	内科系	みくに中央クリニック(中央1-56-18) TEL 048-737-5400	内	アイン薬局春日部西口店 TEL 048-731-0288 アイン薬局春日部東口店 TEL 048-812-5862 ポピー薬局牛島店 TEL 048-762-0760
	小児科系	宇野クリニック(粕壁1-6-5-2階) TEL 048-760-3711	内、小、整	
	外科系	山崎整形外科(牛島1081-3) TEL 048-763-5011	整、リハビリ、リウマチ	
5/6(休)	内科系	春日部厚生病院(緑町6-11-48) TEL 048-736-1155	内	日本調剤春日部薬局 TEL 048-731-1193
	小児科系	竹田クリニック(大枝89武里団地3-23-103) TEL 048-735-4501	内、胃、小	
	外科系	岩松医院(栄町1-334) TEL 048-761-0077	外、胃、麻	

5月の休日当番歯科医

- 都合により変更になる場合がありますので、必ず電話(受け付けは9:00~12:00)で確認の上お越しください
- 急患だけの診療です。持ち物:保険証、お薬手帳(お持ちの人)

5/3(祝)	5/4(祝)	5/5(祝)
笠井歯科医院(豊町5-19-5) TEL 048-761-9950	そめやデンタルクリニック(谷原1-2-6) TEL 048-763-3048	山崎歯科医院(八丁目462-1) TEL 048-754-1182
石田歯科クリニック(梅田本町1-1-3) TEL 048-754-9925	石原歯科医院(大倉572-1) TEL 048-746-6965	仁田歯科医院(千間1-90) TEL 048-737-2338

夜間・休日昼間の急病

市立医療センター 急患診療

TEL 048-735-1261

市立医療センターは、原則として緊急な入院や手術を必要とする人を対象に救急医療を提供しています。

- 夜間(毎日)、(土)日(祝)休の昼間
- 診療科目…内・外科系

※必ず電話をしてからお越しください

子どもの平日夜間の急病

春日部市小児救急夜間診療所

TEL 048-736-2216

翌日までに緊急な診療が必要な人のために、診療を行います。

- 診療科目 小児科(内科系疾患・0歳児~中学校卒業まで)
- (月~金)の夜間(祝休、年末年始を除く) 診療受付時間…19:00~22:00
- 場所 中央6-7-2(市役所別館1階)

※必ず電話をしてからお越しください

救急相談(24時間・毎日)

急な病気やけがの際に、家庭での対処方法や医療機関への受診の必要性について、相談に応じるとともに医療機関の案内をします。

埼玉県救急電話相談(#7119)では、新型コロナウイルス感染症の発熱などや、コロナワクチンの副反応などの相談にも応じます。 ※まずは、かかりつけ医に相談を

埼玉県救急電話相談(#7119)

- 看護師に電話で相談
- #7119またはTEL 048-824-4199(ダイヤル回線、IP電話、PHS)音声ガイダンスに従ってください。

※看護師によるアドバイスは、医療行為ではありません。相談者の判断の参考としてもらうものです

埼玉県AI救急相談

- チャット形式で相談
- 「埼玉県AI救急相談」で検索

※表示される結果は、検査や医師の診断によるものではありません。自己責任において医療機関への受診や救急車の利用を判断してください



かすかベンチャー 応援補助金

問 商工振興課 (TEL 048-797-8029)

旧庁舎の投票所を変更

問 市選挙管理委員会 (TEL 048-796-8405)

令和6年度 かすかべし出前講座

問 視聴覚センター (TEL 048-763-2425)



市内の指定区域で空き店舗を利用して創業する人を対象に、創業の際にかかる費用の一部を予算の範囲内で補助します。

申し込み▶ 4/1(月)~8/30(金)に、必要書類などをそろえて直接、市役所第二庁舎3階商工振興課へ提出してください

※申込書類は市WEBからダウンロード、または同課で。なお、補助金の交付に当たっては有識者による審査があります。詳しくは市WEBで

本庁舎の移転に伴い、投票所を変更する予定です。

とき▶ 次の選挙から

変更予定内容

- ▶ (旧)市役所別館5階期日前投票所は、市役所コミュニティ棟1階ひだまりホールに変更
- ▶ 第7投票区の投票所は、(旧)市役所第三別館から、市役所敷地内の投票所(場所未定)に変更

詳しくは、選挙時に郵送する投票所入場券をご覧ください。



豊富なメニューを用意していますので、地域の親睦会やこども会の催し、サークル・PTA活動などの勉強会に活用してください。

出前講座▶ 10人以上のグループで、講座・開催日・会場を決めて社会教育課(視聴覚センター)に講師を手配してもらう講座です。利用上の注意など詳しくは同課または市WEBで

講座例

- ▶ 市の職員による講座…投票の模擬体験もできる「選挙制度について」、郷土の歩みを学ぶ「春日部の歴史」など
- ▶ 市民講師による講座…趣味・暮らしに役立つものなど



春日部市 (プレチケ) プレミアム付商品券を販売

問 春日部市プレミアム付商品券発行事業実行委員会 (TEL 048-763-1122、TEL 048-746-0611)、
商工振興課 (TEL 048-797-8029)

※本事業は、市が委託した春日部市プレミアム付商品券発行事業実行委員会が管理運営します

1セット1万3千円相当の商品券を1万円で販売
します。購入は1人3セット(1世帯15セット)まで。

商品券使用期間 …8/9(金)～11/10(日)

申し込み …4/30(火)～5/20(月)(特設WEB・ア
プリアは23:59(59秒)まで。郵送は消印有効)

紙券

特設WEB、または専用はがきによる郵送で申
し込み

送付先 …〒330-0801 さいたま市大宮区
土手町1-2 JA 共済埼玉ビル8階 春日部市
プレミアム付商品券事務局(東武トップツ
アーズ(株)さいたま支店内)行

※東武トップツアーズ(株)は春日部市プレミアム付商品券

発行事業実行委員会から商品券の販売・管理業務を委託
されています

専用はがき配架場所 …市役所第二庁舎3階
商工振興課、庄和総合支所1階イベント・情報
コーナー、各公民館、ぷらっとかすかべ、春日
部商工会議所、庄和商工会など

電子券

特設アプリで申し込み (4/1(月)開設)



結果発表 …当選者に個別に通知

商品券の申し込み、使用方法については
コールセンター(TEL 0570-003-666)へ
※4/1(月)以降の平日10:00～17:00

こんにちは かすかべ 親善大使です

問 シティセールス広報課
(TEL 048-796-5985)



佐藤 勇人大使

2/17の春日部市スポーツ協会・春日
部市レクリエーション協会合同研修会
で、「チーム組織を活用した生き方の教
示」についての講演を行いました。

サポート詐欺にだまされない! 手口を知って冷静に対処を

問 ぐらしの安全課 (TEL 048-736-1126)



サポート詐欺は、インターネット閲覧者に、
突如「ウイルス感染」など偽物の警告画面と
ともに大音量の警告音などを流すなどして不安
をあおり、警告画面に表示されたサポート窓
口に電話を仕向け、パソコンウイルスの除去
費用やサポート契約の名目で電子マネーなど
をだまし取ろうとする手口で、架空請求詐欺
の一種です。

サポート詐欺の流れの一例

- ①表示されたサポート窓口に電話をかけると
片言の日本語のオペレーターが応対
- ②パソコンを遠隔操作するソフトウェアをイ
ンストールさせられる
- ③遠隔操作され、ウイルスを削除しているか
のように見せられる
- ④ウイルス削除名目のサポート契約を結ぶよ
う促される
- ⑤コンビニで電子マネーカードを購入して支
払うよう言われ、購入後カードの番号を伝え、
金銭をだまし取られる

※電子マネーカードは、相手に手渡しする必
要はなく、カード裏面の番号を相手に伝え
るだけで、カードにチャージされた電子マ

ネーが使用されてしまいます。被害は、電
子マネーの他にもクレジットカード支払い
や、遠隔操作によるインターネットバンキ
ングでの不正送金などが発生しています

警告画面の閉じ方

- ▶【ESC】キーを長押しして、全画面表示状態
を解除し、右上に表示された×印のボタンを
クリックして閉じる
- ▶タスクマネージャー([Ctrl] + [Alt] +
[Delete])を起動して、シャットダウンするか、
パソコンを再起動する

お困りの場合は、一人で悩まず、市消費
生活センターや警察に相談してください。

保健センターの
管理栄養士が教える!

健康レシピ 17品目



食材二つで*豚バラ豆苗炒め

豚バラ肉から油が出るので、油は少なめに調理することができます。
ゆずこしょうと豚バラ肉の相性がよく、ご飯に合う一品です。

【材料】4人分

- 豚バラ薄切り肉……………300g
- 豆苗……………1パック
- ★酒……………大さじ1
- ★鶏がらスープの素……………大さじ1/2
- ★にんにくチューブ……………4g
- ★ゆずこしょう……………4g
- ごま油……………大さじ1/2

【1人当たりの栄養価】

- エネルギー……………347kcal
- たんぱく質……………12.1g
- 脂 質……………33.3g
- 食塩相当量……………0.9g

クックパッド「春日部市
保健センターのキッチン」
で他にもレシピ公開中!



【作り方】

- ①豚バラ肉は食べやすい大きさに切る。豆苗も食べやすい長さ(5cm程度)に切る。
- ②ポウルに★を入れ、豚バラ肉を入れてよくもむ。
- ③フライパンにごま油を熱し、②を入れて炒めて肉に火が通ったら豆苗を入れてさつ
と炒める。

4/1(月)
から

春日部西口駅前コンビニで 24時間、図書館の図書など が返却できるようになります

問 社会教育課(TEL 048-739-6810)

包括的連携協定を結ぶ(株)セブン-イレブン・
ジャパンと連携して、サービスを開始します。

実施店舗

セブン-イレブン春日部西口店(中央1-43-12、
春日部駅西口から徒歩1分)

利用方法

- ▶市立図書館(中央・武里・庄和図
書館)で借りた図書などを実施店
舗のレジカウンターへ持参
- ▶事前の手続きや手数料は不要



▲詳細